

Prise en Main

NUENDO 3

MEDIA PRODUCTION SYSTEM



Manuel original : Synkron
Révision et Contrôle Qualité pour Nuendo 3 :
Cristina Bachmann, Heiko Bischoff, Sabine Pfeifer, Claudia Schomburg
Traduction : C.I.N.C.

Les informations contenues dans ce document sont sujettes à modification sans préavis et n'engagent aucunement la responsabilité de Steinberg Media Technologies GmbH. Le logiciel décrit dans ce document fait l'objet d'une Licence d'Agrément et ne peut être copié sur un autre support sauf si cela est autorisé spécifiquement par la Licence d'Agrément. Aucune partie de cette publication ne peut en aucun cas être copiée, reproduite ni même transmise ou enregistrée, sans la permission écrite préalable de Steinberg Media Technologies GmbH.

Tous les noms de produits et de sociétés sont des marques déposées [™] ou [®] de leurs propriétaires respectifs. Windows XP est une marque déposée de Microsoft Corporation. Le logo Mac est une marque déposée utilisée sous licence. Macintosh et Power Macintosh sont des marques déposées.

© Steinberg Media Technologies GmbH, 2004.
Tous droits réservés.

BE^{COOL}!
musicians don't copy

Table des Matières

7	Introduction	59	Principes de base de Nuendo
8	Bienvenue !	60	À propos de ce chapitre
10	À propos des manuels et de l'aide	60	Le projet
14	Comment nous joindre	62	Terminologie audio
15	Installation et configuration pour Windows	64	Terminologie MIDI
16	À propos de ce chapitre	64	Terminologie Vidéo
16	Équipement nécessaire	65	Méthodes de base
20	Installation du matériel	66	À propos de ce chapitre
22	Installer Nuendo	66	Utilisation des menus
27	Installation et configuration pour Mac OS X	68	Utilisation des outils
28	À propos de ce chapitre	70	Modifier les valeurs
28	Équipement nécessaire	75	Sélection d'objets
31	Installation du matériel	76	Techniques de zoom et de visualisation
33	Installer Nuendo	79	Gestion des fenêtres
37	Configuration de votre système	82	Annulation d'opérations
38	Configuration de l'audio	85	Visite guidée
49	Configuration MIDI	86	Les principales fenêtres de Nuendo
53	Connexion d'un synchroniseur	97	Leçon 1 : Enregistrement et lecture audio
54	Configuration de la partie vidéo	98	À propos de cette leçon
55	Optimisation des performances audio	99	Création d'un nouveau projet
		101	Préparatifs d'enregistrement
		109	Enregistrement
		110	Lecture de ce que vous venez d'enregistrer
		110	Enregistrer d'autres événements
		112	Lecture en boucle

113 Leçon 2 : Enregistrement et lecture MIDI

- 114 À propos de cette leçon
- 115 Configuration pour l'enregistrement MIDI
- 118 Enregistrement MIDI
- 118 Lecture de ce que vous venez d'enregistrer
- 119 Lecture en boucle
- 120 Transposition d'une piste MIDI

123 Leçon 3 : Mixage

- 124 À propos de cette leçon
- 124 Préparatifs
- 126 Réglage des niveaux
- 127 Réglage du panoramique
- 128 Utilisation des fonctions Muet et Solo
- 129 Ajouter de l'égalisation (EQ) à une voie audio
- 134 Les effets audio
- 140 Automatisation

143 Leçon 4 : Réaliser un mixage Surround

- 144 À propos de cette leçon
- 144 Préparatifs
- 145 Créer un Projet
- 149 Créer un bus Surround
- 151 Configurer un mixage Surround
- 158 Exporter sous forme de fichier audio Surround

161 Leçon 5 : Édition dans la fenêtre Projet

- 162 À propos de cette leçon
- 162 Préparatifs
- 163 Présentation
- 164 Déplacement et copie d'événements
- 167 Rendre muets et effacer des événements
- 168 Scinder et redimensionner des événements
- 170 Ajouter un fondu

173 Leçon 6 : Utilisation des Instruments VST

- 174 À propos de cette leçon
- 174 Préparatifs
- 175 Activer un Instrument VST
- 177 Routage
- 178 Lecture
- 179 Ajouter un autre instrument
- 181 Jouer d'un Instrument VST en temps réel
- 183 Enregistrement
- 184 Effectuer les réglages des paramètres
- 186 Automatiser les changements

187 Leçon 7: Boucles audio adaptées au tempo

- 188 À propos de cette leçon
- 189 Réglages
- 192 Activer le Mode Musical

195 Leçon 8 : Arrangement avec la fonction Ordre de Lecture

- 196 À propos de cette leçon
- 196 Réglages
- 198 Créer des conteneurs
d'Ordre de Lecture
- 201 Créer une liste d'Ordre de
Lecture

205 Leçon 9 : Édition audio

- 206 À propos de cette leçon
- 206 L'Éditeur d'Échantillons
- 209 Traitement audio
- 210 Application d'un plug-in
d'effet
- 211 Le dialogue Historique des
Traitements Hors Ligne

213 Leçon 10 : Édition MIDI

- 214 À propos de cette leçon
- 214 Ouvrir l'Éditeur Clavier
- 215 Création d'événements
dans l'Éditeur Clavier
- 216 Sélection et déplacement
d'événements
- 217 À propos de la
Quantification
- 219 Édition de la vitesse dans
l'écran du contrôleur

221 Leçon 11 : Personnaliser

- 222 À propos de cette leçon
- 223 Cacher des options de
menu
- 225 Définir les préférences
- 228 Définir les raccourcis clavier
- 233 Changer le look de la barre
d'outils
- 235 Changer l'aspect du
programme
- 236 Appliquer des couleurs de
piste
- 240 Créer un modèle de départ
- 244 Préréglages Zoom
- 245 Configurer des espaces de
travail

247 Raccourcis et commandes clavier

- 248 À propos de ce chapitre
- 248 La liste des raccourcis
clavier par défaut

257 Index

1

Introduction

Bienvenue !

Félicitations et merci d'avoir choisi Nuendo 3. Cette nouvelle version du Media Production System est la suite du développement réussi de ce logiciel et vient conforter la réputation déjà excellente de Nuendo. Car cette réputation a déjà fait le tour des studios du monde entier, que ce soit pour la post-production audio, le mixage Surround ou l'enregistrement musical. Nuendo 3 est conçu sur les mêmes concepts d'indépendance de la plate-forme, de traitement natif et d'ouverture qui ont toujours fait le succès de Nuendo.

Nuendo est toujours compatible avec Windows XP et Mac OS X, les deux plates-formes les plus importantes des workstations audio. Pour ces deux plates-formes, les fabricants de processeurs ont toujours su fournir davantage de puissance, et naturellement, depuis la sortie de Nuendo 2 il y a 18 mois, les performances de Nuendo ont été multipliées en conséquence. En termes d'ouverture, Nuendo répond à toutes les attentes grâce au support de formats d'échange de données, tels que AAF et X-Send, ainsi qu'à l'intégration du Studio Manager 2 de Yamaha. De plus, des périphériques d'effets externes peuvent être directement intégrés dans le parcours du signal de Nuendo puis édités via des panneaux de périphériques adaptés. Mais ces caractéristiques d'intégration dans les configurations de studio existantes ne sont pas tout ce que Nuendo 3 est capable d'offrir. La gestion de vos données n'a jamais été aussi simple, grâce à l'adjonction de fonctions de recherche avancées, d'attributs définissables par l'utilisateur dans la Bibliothèque et d'un nouveau dialogue pour renommer les objets qui vous fera gagner du temps. Dans Nuendo 3, le circuit d'écoute a été séparé du mixage, ce qui offre une vraie fonctionnalité d'écoute AFL/PFL en plus de la méthode d'écoute solo existante. Et pour satisfaire à toutes les exigences de ceux qui utilisent Nuendo pour la production de son Surround, le plug-in MixConvert, un outil haute performance pour les applications multicanal, a été ajouté. MixConvert détecte le nombre de canaux employés et fournit des formats cibles pour la réduction (downmixing). La conversion du format 5.1 au 6.1 est gérée aussi efficacement que la vérification de la compatibilité mono ou stéréo. Et pour finir, Nuendo 3 offre une fonction "Warp to Picture" ; il vaut mieux vous laisser le plaisir de découvrir par vous-

même ces nouvelles fonctions innovantes : grâce aux outils Warp, vous pouvez déplacer n'importe quelle position dans l'enregistrement audio ou position temporelle sur l'image voulue, et les fonctions de traitement temps réel de Nuendo feront le reste pour vous.

Nous vous souhaitons beaucoup de plaisir à utiliser Nuendo 3.

L'équipe Steinberg Nuendo.

À propos des manuels et de l'aide

La documentation Nuendo est composée de plusieurs sections (voir ci-dessus). La plupart des documents sont au format Adobe Acrobat (extension “.pdf”) et peuvent être accédés comme suit :

- Vous pouvez ouvrir les documents pdf à partir du menu Aide du programme.
- Sous Windows vous pouvez aussi ouvrir ces documents à partir du sous-dossier Documentation Nuendo dans le menu Démarrer de Windows.
- Sous Mac OS X les documents pdf se trouvent dans le dossier Bibliothèque/Documentation/Steinberg/Nuendo 3 ou dans le dossier /Contents/Documentation de l'application Nuendo.
- **Pour lire les documents pdf il faut que l'application Acrobat Reader soit installée sur votre ordinateur.**

Un installateur Acrobat est fourni sur le DVD du programme.

Prise en Main

C'est le manuel qui est entre vos mains, il traite des domaines suivants :

- Configuration de l'ordinateur.
- Installation.
- Configuration de votre système pour le traitement de l'audio, du MIDI et/ou de la vidéo.
- Visite guidée des principales fenêtres de Nuendo.
- Présentation des procédures de base pour l'enregistrement, la lecture, le mixage et l'édition dans Nuendo, sous forme de leçons.
- Concepts et terminologie de base.
- Description des méthodes générales utilisées dans Nuendo.

En d'autres termes, ce manuel ne décrit pas en détails les différentes fenêtres, fonctions et procédures de Nuendo. La Prise en Main est livré comme manuel imprimé ainsi qu'au format pdf.

Les Fonctions Détaillées

Ce document est la principale documentation de référence de Nuendo, avec des descriptions détaillées des opérations, paramètres, fonctions et techniques de Nuendo. Vous devez être familiarisé avec les concepts et les méthodes décrits dans le manuel Prise en Main avant de passer aux Fonctions Détaillées.

Travailler en MIDI

Décrit l'édition MIDI dans Nuendo, c'est-à-dire les éditeurs MIDI, les fonctions de traitement MIDI et l'emploi des effets ; ce document contient également les descriptions des plug-ins d'effets MIDI fournis, comment gérer les périphériques et les panneaux de périphériques MIDI, comment travailler avec les messages de Système Exclusif MIDI et comment utiliser l'éditeur Logique et le Transformateur d'Entrée.

Effets Audio et Instruments VST

Décrit les caractéristiques et paramètres des plug-ins VST fournis (effets audio temps réel et instruments VST).

Travail en réseau

Ce document pdf décrit comment utiliser les fonctions de partage d'un projet et de mise en réseau de Nuendo, afin de collaborer avec d'autres utilisateurs de Nuendo (version 2.0 ou plus récente) par le biais d'un réseau TCP/IP de type "peer-to-peer".

Pupitres de télécommande

Ce document pdf liste les périphériques MIDI de télécommande supportés et décrit comment les configurer et utiliser dans Nuendo.

Partition : Présentation et Impression

Décrit les fonctions d'édition de partition dans Nuendo.

Utiliser Nuendo avec DSP Factory (Windows uniquement)

Décrit comment installer et utiliser la carte audio Yamaha DSP Factory avec Nuendo.

Le système d'aide

Nuendo est livré avec un système d'aide détaillée, facilitant la recherche de procédures et de descriptions depuis le programme. Le contenu de l'aide reprend en principe le texte des Fonctions Détaillées. Les systèmes d'aide sont légèrement différents en fonction du système d'exploitation utilisé, Windows ou Mac OS X :

Aide HTML (Windows)

L'aide HTML s'utilise de la façon suivante :

- Pour ouvrir l'Aide HTML pour y naviguer, sélectionnez "Aide HTML" dans le menu Aide du programme.
Ceci affiche le navigateur de l'Aide HTML dans lequel vous pouvez parcourir la table des matières, rechercher dans l'index ou effectuer une recherche de texte.
- Pour obtenir des informations sur une fenêtre active ou un dialogue, appuyez sur la touche [F1] du clavier de l'ordinateur ou cliquez sur le bouton Aide de ce dialogue.
À l'intérieur d'un sujet, des liens vous amènent directement aux sujets associés.

Aide Apple (Mac OS X)

L'aide Apple s'utilise de la façon suivante :

- Pour ouvrir l'Aide Apple pour y naviguer, sélectionnez "Aide Nuendo" dans le menu Aide du programme.
Ceci affiche la fenêtre de visualisation de l'Aide Apple. Là, vous pouvez parcourir la table des matières, rechercher dans l'index ou entrer n'importe quels mots dans le champ Rechercher situé en haut de la fenêtre.
- Pour obtenir des informations sur une fenêtre active ou un dialogue, appuyez sur la touche [F1] du clavier de l'ordinateur ou cliquez sur le bouton Aide de ce dialogue.
À l'intérieur d'un sujet, des liens vous amènent directement aux sujets associés.

Notez qu'après avoir démarré une première fois le programme, vous pouvez ouvrir l'Aide de Nuendo même si le programme n'est pas lancé :

1. Sélectionnez "Aide Mac" dans le menu Aide du Finder.
2. Dans le menu Bibliothèque, sélectionnez "Aide Nuendo".

À propos des versions du programme

La documentation concerne les versions pour les deux systèmes d'exploitation ou plates-formes : Windows et Mac OS X.

Certains caractéristiques et réglages sont spécifiques à une de ces plates-formes. Ceci est toujours clairement indiqué, lorsque la situation le demande.

- **Si rien n'est indiqué, toutes les descriptions et procédures mentionnées dans la documentation sont valables à la fois pour Windows et Mac OS X.**

Les reproductions d'écran ont été prises avec la version Windows.

Conventions appliquées au raccourcis clavier

La plupart des raccourcis clavier par défaut de Nuendo utilise des touches mortes, certaines sont différentes en fonction du système d'exploitation. Par exemple, le raccourcis clavier par défaut pour Annuler est [Ctrl]-[Z] sous Windows et [Commande]-[Z] sous Mac OS X.

Lorsque des raccourcis clavier employant des touches mortes sont mentionnés dans ce manuel, ils indiquent d'abord la touche morte Windows, selon la formule suivante :

[Touche morte Win]/[Touche morte Mac]-[Touche]

[Ctrl]/[Commande]-[Z] signifie “enfoncez la touche [Ctrl] sous Windows ou [Commande] sous Mac OS X, puis pressez [Z]”.

De même, [Alt]/[Option]-[X] signifie “enfoncez la touche [Alt] sous Windows ou [Option] sous Mac OS X, puis pressez [X]”.

Comment nous joindre

Dans le menu Aide de Nuendo, se trouve une autre option permettant d'obtenir des informations et de l'aide :

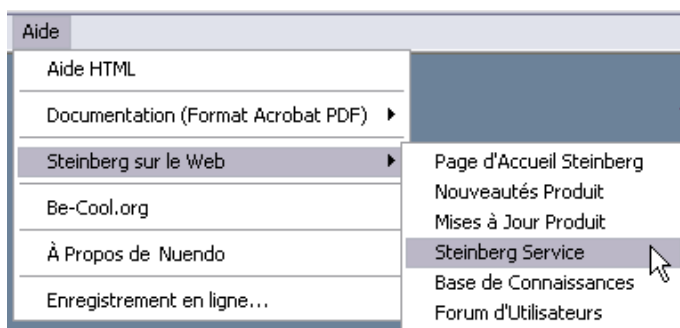

- Dans le sous-menu “Steinberg sur le Web” se trouvent des liens vers les sites Web Steinberg. En sélectionner un lancera automatiquement votre navigateur et ouvrira la page.

Vous y trouverez une assistance technique et des informations sur la compatibilité, des réponses aux questions les plus fréquentes, des liens pour télécharger de nouveaux pilotes, etc. Cette option nécessite que vous ayez un navigateur installé sur votre ordinateur, et une connexion Internet en état de marche.

2

Installation et configuration pour Windows

À propos de ce chapitre

Ce chapitre décrit l'équipement nécessaire et les procédures d'installation pour Nuendo sous Windows. L'installation de Nuendo sous Mac OS X est décrite à la [page 28](#).

Équipement nécessaire

Pour utiliser Nuendo, vous aurez besoin des équipements suivants :

- Un PC avec Windows XP installé.
Un port USB est aussi nécessaire.

Pour les détails concernant l'équipement informatique, voir ci-après.

- Une carte audio compatible.
Par carte audio nous entendons une carte capable d'enregistrer et de lire de l'audio numérique en utilisant votre disque dur comme support de stockage. Elle doit aussi disposer d'un pilote (ou driver) ASIO approprié, voir page 18, ou être compatible Windows Multimedia. De plus, afin d'utiliser au mieux l'architecture d'entrée/sortie multicanal et des possibilités Surround de Nuendo, vous aurez besoin d'une carte audio équipée de plusieurs entrées/sorties.

Pour le MIDI

- Au moins une interface MIDI.
- Au moins un instrument MIDI.
- Tout équipement audio nécessaire pour écouter le son de vos appareils MIDI.

Équipement informatique

Ordinateur – PC

L'équipement minimum pour faire fonctionner Nuendo sur un PC est le suivant :

- Un processeur Pentium ou Athlon 1.6 GHz
- Windows XP version "Home" ou "Professionnel".
- 512 Mo de RAM.
- Moniteur et carte graphique pouvant gérer une résolution de 1024x768.
- Un port USB libre pour la clé de protection anti-copie.
- Un lecteur de DVD ROM.
- **Veuillez noter que Nuendo est capable de fonctionner sur des ordinateurs moins puissants, disposant de moins de RAM et équipés d'unités centrales plus lentes. Toutefois, les configurations systèmes proposées ici vous permettront de travailler d'une manière professionnelle.**

Pour des performances optimum nous recommandons l'équipement suivant :

- Processeur Pentium ou Athlon cadencé à 2 GHz ou plus rapide.
- 1024 Mo de RAM.
- Une configuration double moniteur d'une résolution d'au moins 1152x864 pixels.

RAM

Le travail audio nécessite une grande quantité de RAM ! En réalité, il existe une relation directe entre la quantité de RAM disponible et le nombre de voies audio que vous pouvez gérer simultanément. Comme spécifié précédemment, 512 Mo constituent la configuration minimale, mais, de manière générale, plus il y en a, mieux c'est.

Taille du disque dur

- La taille de votre disque dur détermine combien de minutes vous pouvez enregistrer.
Enregistrer 1 minute en qualité audio CD stéréo nécessite 10 Mo d'espace mémoire sur le disque dur, ce qui signifie que 8 voies stéréo sur Nuendo utiliseront au moins 80 Mo d'espace sur le disque dur par minute enregistrée.

Rapidité du disque dur

La rapidité du disque dur détermine également le nombre de pistes audio que vous pourrez faire fonctionner. La rapidité correspond à la quantité d'informations que le disque peut lire dans un temps donné, usuellement appelée "vitesse de transfert à flux constant". Là aussi, "plus le chiffre est élevé, mieux c'est".

Souris à molette

Bien qu'une souris normale fonctionnera parfaitement avec Nuendo, nous vous recommandons d'utiliser une souris à molette qui vous permet d'accélérer considérablement les opérations d'édition et de défilement (voir [page 71](#) et [page 76](#)).

Carte audio

Nuendo fonctionnera avec une carte audio présentant les spécifications de base suivantes :

- Stéréo.
- 16 bits.
- Support d'une fréquence d'échantillonnage d'au moins 44,1 kHz.
- Un pilote ASIO spécial ou un pilote compatible DirectX ou Windows Multimedia comme décrit ci-dessous.

À propos des pilotes

Un pilote est un élément logiciel permettant au programme de communiquer avec certains matériels. Ici, le pilote permet à Nuendo d'utiliser la carte audio. Pour la carte audio, trois cas différents peuvent se présenter, requérant une configuration de pilote différente :

Si la carte audio dispose d'un pilote ASIO spécifique

Les cartes audio professionnelles sont souvent livrées avec un pilote ASIO écrit spécialement pour la carte. Ceci permet une communication directe entre Nuendo et la carte audio. Résultat : ces cartes audio avec pilotes ASIO spécifiques ont une latence moindre (délai d'entrée-sortie), ce qui est très important pour écouter l'audio via Nuendo ou lors de l'utilisation d'Instruments VST. Le pilote ASIO peut également comporter un développement spécial pour supporter plusieurs entrées et sorties, le routage, la synchronisation, etc.

Les pilotes ASIO spécifiques à une carte audio sont fournis par les fabricants de cartes. Vérifiez sur le site Web du fabricant que vous possédez la toute dernière version du pilote.

Si votre carte audio est livrée avec un pilote ASIO spécial, nous vous recommandons fortement d'utiliser celui-ci.

Si la carte audio communique via DirectX

DirectX est un produit Microsoft qui permet d'utiliser différents types d'accessoires Multimedia sous Windows. Nuendo supporte DirectX, ou, pour être plus précis, DirectSound, qui est une partie de DirectX utilisée pour la lecture et l'enregistrement audio. Ceci nécessite deux types de pilotes :

- Un pilote DirectX pour la carte audio, lui permettant de communiquer avec DirectX. Si la carte audio est compatible DirectX, ce pilote sera fourni par le fabricant de la carte audio. S'il n'est pas installé avec la carte audio, consultez le site web du fabricant pour de plus amples informations.
- Le pilote ASIO DirectX Full Duplex, permettant à Nuendo de communiquer avec DirectX. Ce pilote est fourni avec Nuendo et ne nécessite aucune installation spéciale.

Si la carte audio communique via le système Windows Multimedia

Si votre carte audio est compatible Windows, vous pouvez l'utiliser avec Nuendo. La carte communique alors avec le système Windows Multimedia, qui à son tour communique avec Nuendo. Ceci nécessite deux types de pilotes :

- Un pilote Windows Multimedia pour la carte audio, lui permettant de communiquer avec le système Windows Multimedia. Ce pilote sera fourni par le fabricant de la carte audio, et est normalement installé lorsque vous installez la carte audio.
- Le pilote ASIO Multimedia, permettant à Nuendo de communiquer avec le système Windows Multimedia. Ce pilote est fourni avec Nuendo et ne nécessite aucune installation spéciale.

Installation du matériel

Installation de la clé de protection contre la copie – À lire !

Nouveaux utilisateurs

Fournie avec Nuendo, vous trouverez une clé (appelée aussi “dongle”) qui fait partie du système de protection contre la copie de Nuendo. Nuendo ne fonctionnera pas si cette clé n'est pas installée correctement. Veuillez noter les points suivants :

- Branchez la clé de protection dans le port USB de l'ordinateur après avoir installé Nuendo et redémarré l'ordinateur !
Lorsque la clé de protection contre la copie est branchée dans le port USB, Windows l'enregistre automatiquement comme un nouveau périphérique et essaie de trouver des pilotes adéquats – ces pilotes nécessaires ne seront présents qu'après avoir installé Nuendo et redémarré l'ordinateur.

S'il s'agit d'une mise à jour d'une version précédente de Nuendo

Dans ce cas vous avez déjà une clé de protection contre la copie – tout ce que vous devez faire est d'activer cette clé pour l'usage avec votre nouvelle version de Nuendo.

Ceci s'effectue après l'installation au moyen du Code d'Activation se trouvant sur l'emballage de la mise à jour, voir [page 23](#).

Installation de la carte audio et de son pilote

1. Installez la carte audio et ses accessoires dans l'ordinateur, comme indiqué dans la documentation de la carte.
2. Installez le pilote requis pour la carte audio.
Trois types de pilotes peuvent être employés : des pilotes ASIO spécifiques à chaque carte, des pilotes DirectX et des pilotes Windows Multimedia.

Pilote ASIO spécifique

Si votre carte audio est accompagnée d'un pilote ASIO spécifique, celui-ci doit être fourni avec la carte audio, mais vous pouvez aussi consulter le site web du fabricant pour vérifier qu'il n'y a pas de version plus récente. Pour les détails concernant l'installation du pilote, reportez-vous aux instructions du fabricant.

Pilote DirectX

Si votre carte audio est compatible DirectX, ses pilotes DirectX seront probablement installés lors de l'installation de la carte (comme pour le pilote Windows Multimedia). Si vous avez téléchargé des pilotes DirectX spéciaux pour la carte audio, vous devez suivre les instructions d'installation du fabricant.

Pilote Windows Multimedia

Ce type de pilote est habituellement fourni avec les cartes audio standard pour PC. Certains sont même inclus dans Windows. L'installation de la carte audio varie selon qu'elle est "compatible Plug & Play" :

- Si la carte audio est "compatible Plug & Play", Windows détectera la carte une fois qu'elle sera connectée à l'ordinateur, et il vous sera demandé d'installer les pilotes nécessaires.
- Si ce n'est pas le cas, vous devrez utiliser la fonction "Ajout de nouveau matériel" dans le Panneau de Configuration pour installer la carte et ses pilotes.
Reportez-vous à la documentation fournie avec la carte audio.

Si vous avez une carte audio mais pas de pilote, consultez le site Internet du fabricant ou demandez conseil à votre revendeur habituel de matériel musical ou informatique.

Vérifier la carte

Pour vous assurer que la carte fonctionne correctement, réalisez les deux tests suivants :

- Utilisez n'importe quel logiciel fourni avec la carte audio pour vérifier que vous pouvez enregistrer et lire des données audio sans problème.
- Si la carte est équipée d'un pilote Windows standard, utilisez l'application Lecteur Multimedia (comprise dans Windows) pour relire l'audio.

Installation d'une carte interface/synthétiseur MIDI

Les instructions pour l'installation d'une interface MIDI devraient être fournies avec le matériel. Cependant, voici un résumé des étapes principales :

1. Installez l'interface (ou la carte synthétiseur MIDI) dans votre ordinateur ou connectez-la à un port (connecteur) de celui-ci.
La meilleure disposition dépend du type d'interface que vous avez.
2. Si l'interface a un interrupteur de mise sous tension, allumez-le.
3. Installez le pilote correspondant à l'interface, comme décrit dans la documentation fournie avec l'interface.
Veuillez aussi vérifier sur le site web du fabricant que vous disposez bien de la dernière version du pilote.

Installer Nuendo

Défragmenter le disque dur

Si vous avez l'intention d'enregistrer de l'audio sur un disque dur où vous stockez déjà d'autres données, il est temps de le défragmenter. La défragmentation réorganise l'allocation de l'espace mémoire sur le disque dur de manière à en optimiser les performances. Cela est réalisé avec un programme de défragmentation. Sous Windows, recherchez le logiciel "Defrag".

Il est crucial pour la qualité de vos enregistrements audio que votre disque dur soit défragmenté. Veillez à le défragmenter régulièrement.

Installer les fichiers du DVD-ROM

La procédure d'installation placera automatiquement tous les fichiers à leur place.

1. Introduisez le DVD-ROM de Nuendo dans le lecteur.
2. Un dialogue apparaît automatiquement et vous propose des options pour installer le programme, explorer le DVD ou sortir.

3. Pour démarrer le processus d'installation, choisissez "Installer".
Ceci démarre la procédure d'installation de Syncrosoft Licence Control Center.
4. Enlevez toutes les clés de protection anti-copie (s'il y en a de branché) et cliquez sur le bouton "Suivant" pour continuer.
5. Il vous sera demandé de lire et d'accepter les termes de la licence d'utilisation (affichée à l'écran).
C'est nécessaire pour procéder à l'installation.
6. Installez les pilotes de la clé de protection anti-copie et cliquez sur le bouton "Suivant" pour continuer.
7. Cliquez sur le bouton "Terminer" pour achever l'installation du Licence Control Center.

Vous êtes alors prêt à procéder à l'installation de Nuendo :

1. Dans le dialogue "Nuendo 3" qui apparaît, complétez le formulaire par votre nom et le numéro de licence de votre exemplaire de Nuendo.
Cliquez ensuite sur OK.
Vous trouverez le numéro de licence sur la pochette du DVD. Vérifiez le nom et le numéro dans la fenêtre de confirmation puis cliquez sur "Oui" s'ils sont corrects. En cliquant sur "Non" vous reviendrez à la fenêtre précédente.
2. Il vous sera demandé de lire et d'accepter les termes de la licence d'utilisation (affichée à l'écran).
C'est nécessaire pour procéder à l'installation.
3. À un certain moment, il vous sera demandé si Nuendo doit être disponible pour tous les utilisateurs de l'ordinateur ou juste pour vous.
Choisissez l'option qui vous convient.
4. Enfin, un dialogue vous informe que l'installation est terminée et vous recommande de redémarrer votre ordinateur.
Retirez le DVD-ROM et rangez-le en lieu sûr.

Installation de la clé de protection

Si vous êtes un nouvel utilisateur de Nuendo

1. Après avoir redémarré l'ordinateur, branchez la clé de protection dans le port USB.
Si vous n'êtes pas sûr du port dont il s'agit, consultez la documentation accompagnant l'ordinateur.

2. La première fois que la clé de protection est branchée, elle est enregistrée comme un nouveau matériel, et un dialogue apparaît pour demander si vous souhaitez rechercher manuellement ou automatiquement les pilotes de ce matériel.
3. Choisissez de le faire automatiquement.
Le dialogue se referme.
4. Vous êtes désormais prêt à lancer Nuendo !

S'il s'agit d'une mise à jour d'une version précédente de Nuendo et que vous disposez d'une connexion internet active

Avant de lancer le programme vous devez activer la clé de protection pour son usage avec votre nouvelle version de Nuendo.

1. Après avoir redémarrer l'ordinateur, branchez votre clé Nuendo dans le port USB.
2. Vérifiez que votre ordinateur dispose d'une connexion internet active.
3. Repérez le Code d'Activation mentionné sur l'emballage de la mise à jour et gardez-le sous la main.
4. Lancez l'application "License Control Center" (se trouvant dans "Synchrosoft" dans le menu Démarrer).
Cette application permet de visualiser les clés de protection USB et de les activer pour de nouvelles applications en téléchargeant leurs licences.
5. Utilisez la fonction "Wizard" (Assistant) du License Control Center pour télécharger une licence pour votre nouvelle version du programme qui validera votre clé de protection.
Ceci nécessite l'entrée de votre Code d'Activation – il suffit de suivre les instructions à l'écran. Si vous n'êtes pas certain comment procéder, consultez l'aide pour LCC.
6. Lorsque la procédure d'activation est terminée, vous êtes prêt à lancer Nuendo!

Le processus d'installation de votre logiciel Nuendo est à présent terminé !

Des informations sur les mises à jour des produits sont régulièrement diffusées sur le site web de Steinberg. Ouvrez le sous-menu "Steinberg sur le Web" du menu Aide et sélectionnez "Mises à Jour Produit". La page du site qui s'ouvre contient la liste des dernières mises à jour.

S'il s'agit d'une mise à jour d'une version précédente de Nuendo et que vous ne disposez pas d'une connexion internet

Avant de lancer le programme vous devez activer la clé de protection pour son usage avec votre nouvelle version de Nuendo.

1. Insérez votre DVD de programme dans un ordinateur qui est connecté à l'internet ou allez dans un café internet.
2. Ouvrez le dossier "Additional Content/Copy Protection Driver" qui se trouve sur le DVD et double-cliquez sur le fichier "Copy Protection Driver Installer.exe".
L'application "License Control Center" est installée.
3. Branchez votre clé de protection Nuendo dans le port USB et laissez installer les pilotes par Windows.
4. Connectez à l'internet.
5. Lancez l'application "License Control Center".
Cette application permet de visualiser les clés de protection USB et de les activer pour de nouvelles applications en téléchargeant leurs licences.
6. Utilisez la fonction "Wizard" (Assistant) du License Control Center pour télécharger une licence pour votre nouvelle version du programme qui validera votre clé de protection.
Ceci nécessite l'entrée de votre Code d'Activation – il suffit de suivre les instructions à l'écran. Si vous n'êtes pas certain comment procéder, consultez l'aide pour LCC.
7. Lorsque la procédure d'activation est terminée, vous pouvez déconnecter votre clé de protection anti-copie et la connecter au port USB de votre ordinateur.

Inscrivez votre logiciel !

L'inscription de votre logiciel vous permet de bénéficier de l'assistance technique et d'être averti des mises à jour et des autres nouveautés concernant Nuendo. Pour bénéficier de tous les services techniques, inscrivez-vous à la fois en ligne et en renvoyant votre carte d'inscription.

Pour l'inscription en ligne, vous avez besoin d'une connexion Internet en état de marche. À partir du menu Aide de Nuendo, sélectionnez "Enregistrement en ligne..." et suivez les instructions. Si votre ordinateur ne dispose pas d'une connexion Internet en état de marche, vous pouvez aussi vous inscrire depuis un autre ordinateur.

Les options du menu Démarrer

Si vous ouvrez le menu Démarrer de Windows, vous trouverez un répertoire Nuendo dans le sous-menu "Programmes". Il contient les options suivantes :

- **Documentation.**
Dans ce sous-menu, vous avez accès aux divers documents Nuendo au format pdf Acrobat. Ces documents sont également disponibles dans le menu Aide à partir du programme.
- **ASIO DirectX Full Duplex Setup.**
C'est là que vous faites vos réglages, si votre carte audio utilise DirectX pour la lecture et l'enregistrement audio.
- **ASIO Multimedia Setup.**
Ouvre un dialogue où figure la configuration du système ASIO (Audio Stream Input Output) qui gère l'enregistrement et la lecture de données audio dans Nuendo lorsque vous utilisez un pilote ASIO MME. Cette fenêtre peut aussi être ouverte à partir de Nuendo. Voir le chapitre "[Configuration de votre système](#)" dans ce manuel.
- **Nuendo.**
Cette option démarre le programme lui-même.
- **Dossier des données d'application de Nuendo 3.**
Cette option ouvre le dossier des données d'application où se trouvent les réglages de Nuendo.

En outre, vous trouverez dans le sous-menu "Programmes" du menu Démarrer l'option Syncrosoft (License Control Center) qui affiche tous les périphériques de protection Syncrosoft et les licences valides actuellement installées, et qui permet également de télécharger de nouvelles licences pour votre clé de protection.

Il peut aussi y avoir d'autres options supplémentaires (comme des fichiers Lisez-moi) disponibles dans le menu Démarrer. Veuillez lire ces fichiers avant de démarrer Nuendo. En effet, ces fichiers peuvent contenir des informations récentes qui ne sont pas contenues dans ce manuel.

3

Installation et configuration pour Mac OS X

À propos de ce chapitre

Ce chapitre décrit l'équipement nécessaire et les procédures d'installation pour Nuendo sous Mac OS X. L'installation de Nuendo sous Windows est décrite à la [page 16](#).

Équipement nécessaire

Pour utiliser Nuendo, vous aurez besoin de ces équipements :

- Un ordinateur Macintosh avec Mac OS X 10.3.3 ou plus récent. Un port USB est également nécessaire.

Pour les détails concernant l'équipement informatique, voir ci-après.

- Une carte audio compatible Mac OS X.
Bien que l'équipement audio intégré au Macintosh puisse convenir pour effectuer une lecture audio de base, nous vous recommandons fortement d'employer un matériel audio spécialement conçu pour l'enregistrement audio et les applications musicales. De plus, afin d'utiliser au mieux l'architecture d'entrée/sortie multicanal et des possibilités Surround de Nuendo, vous aurez besoin d'une carte audio équipée de plusieurs entrées et sorties.

Pour le MIDI

- Au moins une interface MIDI.
- Au moins un instrument MIDI.
- Tout équipement audio nécessaire pour écouter le son de vos appareils MIDI.

Équipement informatique

Ordinateur – Mac

L'équipement minimum absolu pour faire fonctionner Nuendo sur un Macintosh est le suivant:

- Un Power Mac G4 double processeur à 1 GHz et OS X 10.3.3 ou plus récent.
- 512 Mo de RAM.
- Moniteur et carte graphique pouvant gérer une résolution de 1024x768.
- Un port USB libre pour la clé de protection anti-copie.
- Un lecteur de DVD ROM.
- **Veuillez noter que Nuendo est capable de fonctionner sur des ordinateurs moins puissants, disposant de moins de RAM et équipés d'unités centrales plus lentes. Toutefois, les configurations systèmes proposées ici vous permettront de travailler d'une manière professionnelle.**

Pour des performances optimum nous recommandons l'équipement suivant :

- Un Power Mac G5 double processeur cadencé à 2 GHz ou plus rapide.
- 1024 Mo de RAM.
- Une configuration double moniteur d'une résolution d'au moins 1152x864 pixels.

RAM

Le travail audio nécessite une grande quantité de RAM ! En réalité, il existe une relation directe entre la quantité de RAM disponible et le nombre de voies audio que vous pouvez gérer simultanément. Comme spécifié précédemment, 512 Mo constituent la configuration minimale, mais, de manière générale, plus il y en a, mieux c'est.

Taille du disque dur

- La taille de votre disque dur détermine combien de minutes vous pouvez enregistrer.
Enregistrer 1 minute en qualité audio CD stéréo nécessite 10 Mo d'espace mémoire sur le disque dur, ce qui signifie que 8 voies stéréo sur Nuendo utiliseront au moins 80 Mo d'espace sur le disque dur par minute enregistrée.

Rapidité du disque dur

La rapidité du disque dur détermine également le nombre de pistes audio que vous pourrez faire fonctionner. La rapidité correspond à la quantité d'informations que le disque peut lire dans un temps donné, usuellement appelée "vitesse de transfert à flux constant". Là aussi, "plus le chiffre est élevé, mieux c'est".

Souris

Bien qu'une souris commune fonctionne parfaitement avec Nuendo, nous vous recommandons d'utiliser une souris à molette avec deux boutons.

- Une souris à molette permettra d'accélérer considérablement les opérations d'édition et de défilement.
- Si votre souris est munie de deux boutons, vous pouvez programmer le bouton droit pour qu'il génère un [Ctrl]-clic (normalement c'est le comportement par défaut du bouton droit).

Vous pourrez ainsi afficher les menus contextuels par un clic droit (voir [page 67](#)).

Carte audio

Nuendo fonctionnera, si votre carte audio remplit les spécifications de base suivantes :

- Stéréo.
- 16 bits.
- Support d'une fréquence d'échantillonnage d'au moins 44,1 kHz.
- Un pilote Mac OS X (Core Audio) adéquat.

En principe : si la carte fonctionne sous Mac OS X, vous pouvez l'utiliser avec Nuendo.

- **Nuendo est aussi compatible avec les cartes audio dont les pilotes ASIO sont compatibles avec Mac OS X.**

Les pilotes ASIO peuvent disposer de caractéristiques spéciales pour le routage, le monitoring, la synchronisation, etc. Notez que les pilotes ASIO doivent avoir été écrits spécialement pour Mac OS X – les pilotes ASIO Mac OS 9.X ne conviennent pas.

Utilisation de l'équipement audio interne du Macintosh

Bien que Nuendo ait été conçu pour gérer une entrée et sortie multicanal, il est bien sûr possible de l'utiliser avec des entrées/sorties stéréo "de base". Au moment où nous écrivons ces lignes, tous les modèles Macintosh actuels sont équipés d'une carte audio stéréo 16 bits. En fonction de vos préférences et exigences, elle peut être suffisante pour être utilisée avec Nuendo. L'équipement audio interne est toujours disponible pour être sélectionné dans Nuendo – vous n'avez pas besoin d'installer d'autres pilotes.

Certains modèles de Macintosh disposent de sorties audio mais n'ont pas d'entrées. Cela signifie qu'ils ne peuvent que relire de l'audio – l'enregistrement ne sera pas possible sans rajouter une carte audio supplémentaire.

Installation du matériel

Installation de la clé de protection contre la copie – À lire !

Nouveaux utilisateurs

Fournie avec Nuendo, vous trouverez une clé (aussi appelée "dongle") qui fait partie du système de protection contre la copie de Nuendo. Nuendo ne fonctionnera pas si cette clé n'est pas installée correctement. Veuillez noter les points suivants :

- Installez d'abord le programme (et tout équipement nécessaire, voir ci-dessous), puis insérez la clé de protection contre la copie et enfin lancez le programme.
Ceci parce que les pilotes nécessaires à la clé sont installés en même temps que le programme.

S'il s'agit d'une mise à jour d'une version précédente de Nuendo

Dans ce cas vous avez déjà une clé de protection contre la copie – tout ce que vous devez faire est d'activer cette clé pour l'usage avec votre nouvelle version de Nuendo.

Ceci s'effectue après avoir installé le programme, grâce au Code d'Activation mentionné sur l'emballage de la mise à jour, voir [page 34](#).

Installation de la carte audio et de son pilote

1. Vérifiez que vous disposez des tout-derniers pilotes Mac OS X pour votre carte audio !
Consultez le site web du fabricant pour avoir les dernières versions.
2. Installez le ou les pilote(s) requis pour la carte audio.
Ceci s'effectue habituellement en lançant une application d'installation.
3. Installez ou connectez l'interface audio, comme indiqué dans la documentation de la carte.

Installation d'une interface MIDI

1. Vérifiez que vous disposez des tout-derniers pilotes Mac OS X pour votre interface MIDI !
Consultez le site web du fabricant pour avoir les dernières versions.
2. Installez le ou les pilote(s) requis pour l'interface.
Ceci s'effectue habituellement en lançant une application d'installation.
3. Connectez l'interface MIDI à l'ordinateur, comme indiqué dans la documentation de l'interface.

Installer Nuendo

Défragmenter le disque dur

Si vous avez l'intention d'enregistrer de l'audio sur un disque dur où vous stockez déjà d'autres données, il est temps de le défragmenter. La défragmentation réorganise l'allocation de l'espace mémoire sur le disque dur de manière à en optimiser les performances. Cette opération est réalisée avec un programme de défragmentation spécial.

Il est crucial pour la qualité de vos enregistrements audio que votre disque dur soit défragmenté. Veillez à le défragmenter régulièrement.

Installer les fichiers du DVD-ROM

La procédure d'installation placera automatiquement tous les fichiers au bon endroit.

1. Introduisez le DVD-ROM de Nuendo dans le lecteur.
2. Repérez l'installateur Nuendo et lancez-le.
La procédure d'installation commence. Elle crée un dossier Nuendo dans votre dossier Applications et ajoute divers fichiers nécessaires à votre système.
3. À un moment de l'installation vous devrez compléter un formulaire par votre nom et le numéro de série de votre exemplaire de Nuendo.
Vous trouverez le numéro de série sur la pochette du DVD.
4. Il vous sera demandé de lire et d'accepter les termes de la licence d'utilisation (affichée à l'écran).
C'est nécessaire pour procéder à l'installation.

Enfin, un dialogue vous informe que l'installation est terminée avec succès.

Installation de la clé de protection

Si vous êtes un nouvel utilisateur de Nuendo

1. Après avoir redémarré l'ordinateur, branchez la clé de protection dans le port USB.
Si vous n'êtes pas sûr du port dont il s'agit, consultez la documentation accompagnant l'ordinateur.
2. Vous êtes désormais prêt à lancer Nuendo !

S'il s'agit d'une mise à jour d'une version précédente de Nuendo et que vous disposez d'une connexion internet active

Avant de lancer le programme vous devez activer la clé de protection pour son usage avec votre nouvelle version de Nuendo.

1. Après avoir redémarrer l'ordinateur, branchez votre clé Nuendo dans le port USB.
2. Vérifiez que votre ordinateur dispose d'une connexion internet active.
3. Repérez le Code d'Activation mentionné sur l'emballage de la mise à jour et gardez-le à portée de main.
4. Lancez l'application "License Control Center" (se trouvant dans le dossier Applications).
Cette application permet de visualiser les clés de protection USB et de les activer pour de nouvelles applications en téléchargeant leurs licences.
5. Utiliser la fonction "Wizard" (Assistant) du License Control Center pour télécharger une licence pour votre nouvelle version du programme qui validera votre clé de protection.
Ceci nécessite l'entrée de votre Code d'Activation – il suffit de suivre les instructions à l'écran. Si vous n'êtes pas certain comment procéder, consultez l'aide du LCC.
6. Lorsque la procédure d'activation est terminée, vous êtes prêt à lancer Nuendo!

Ceci termine l'installation de votre logiciel Nuendo !

Des informations sur les mises à jour des produits sont régulièrement diffusées sur le site web Steinberg. Ouvrez le sous-menu "Steinberg sur le Web" dans le menu Aide et sélectionnez "Mises à jour Produits". La page du site qui s'ouvre contient la listes des dernières mises à jour.

S'il s'agit d'une mise à jour d'une version précédente de Nuendo et que vous ne disposez pas d'une connexion internet

Avant de lancer le programme vous devez activer la clé de protection pour son usage avec votre nouvelle version de Nuendo.

1. Insérez votre DVD de programme dans un ordinateur qui est connecté à l'internet ou allez dans un café internet.
2. Ouvrez le dossier "Additional Content/Copy Protection Driver" qui se trouve sur le DVD et double-cliquez sur le fichier "SyncrosoftLicense-Control.pkg".
L'application "License Control Center" est installée.
3. Branchez votre clé de protection Nuendo dans le port USB.
4. Connectez à l'internet.
5. Lancez l'application "License Control Center".
Cette application permet de visualiser les clés de protection USB et de les activer pour de nouvelles applications en téléchargeant leurs licences.
6. Utilisez la fonction "Wizard" (Assistant) du License Control Center pour télécharger une licence pour votre nouvelle version du programme qui validera votre clé de protection.
Ceci nécessite l'entrée de votre Code d'Activation – il suffit de suivre les instructions à l'écran. Si vous n'êtes pas certain comment procéder, consultez l'aide pour LCC.
7. Lorsque la procédure d'activation est terminée, vous pouvez déconnecter votre clé de protection anti-copie et la connecter au port USB de votre ordinateur.

Inscrivez votre logiciel !

L'inscription de votre logiciel vous permet de bénéficier de l'assistance technique et d'être averti des mises à jour et des autres nouveautés concernant Nuendo. Pour bénéficier de tous les services techniques, inscrivez-vous à la fois en ligne et en renvoyant votre carte d'inscription.

Pour l'inscription en ligne, vous avez besoin d'une connexion Internet en état de marche. À partir du menu Aide de Nuendo, sélectionnez "Enregistrement en ligne..." et suivez les instructions. Si votre ordinateur n'est pas équipé d'une connexion Internet en état de marche, vous pouvez aussi vous inscrire depuis un autre ordinateur.

4

Configuration de votre système

Configuration de l'audio

Éteignez tous les appareils avant d'effectuer les connexions !

Connexions audio

Comme la configuration d'un système est toujours une affaire très personnelle, il convient donc de ne considérer les schémas de branchements suivants qu'à titre d'exemples.

Les connexions audio ci-dessous peuvent indifféremment être de type analogique ou numérique.

Entrées et sorties stéréo – les branchements les plus simples

Si vous n'utilisez qu'une entrée stéréo et une sortie stéréo de Nuendo, vous pouvez relier votre carte audio directement à la source d'entrée (par exemple une console), et les sorties à un amplificateur ou des enceintes amplifiées.

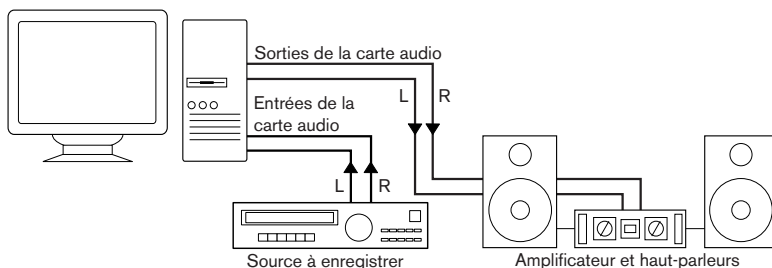

Une configuration audio stéréo simple.

Entrée et sortie multicanal

Le plus souvent, il y aura davantage d'appareils audio à intégrer avec Nuendo. Une console sera alors nécessaire, de préférence un modèle pourvu de bus d'enregistrement ou de groupes, afin de pouvoir alimenter les différentes entrées de la carte audio.

Dans l'exemple ci-après, quatre bus sont utilisés pour envoyer les signaux aux entrées des appareils audio. Les quatre sorties repartent vers la console, pour écoute de contrôle ou lecture. Les entrées de console restées libres peuvent accueillir des sources audio telles que microphones, instruments, etc.

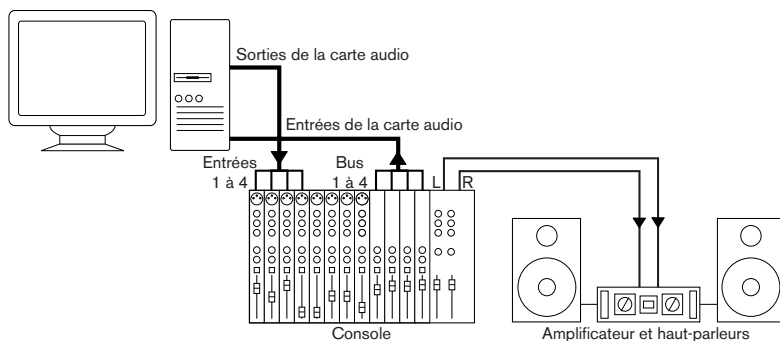

Exemple de configuration audio multicanal.

- **Lors de la connexion de la source d'entrée (par exemple une console) à la carte audio, il faut utiliser un bus de sortie ou une autre sortie séparée de la sortie générale de la console afin d'éviter d'enregistrer ce qui est relu.**

Branchement d'une configuration Surround

Si vous voulez mixer au format Surround, vous pouvez relier les sorties audio à un amplificateur de puissance multicanal, permettant d'alimenter une configuration d'écoute Surround.

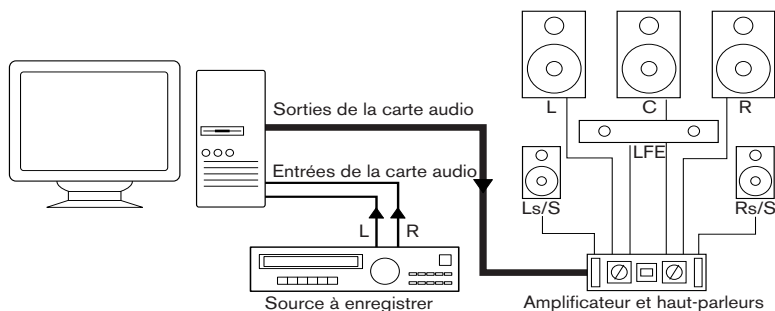

Exemple de configuration d'écoute Surround.

Nuendo est compatible avec un certain nombre de formats Surround. L'exemple de branchement ci-dessus fonctionnera pour le mixage en formats LRCS (ProLogic par exemple) et 5.1, auquel cas, les deux haut-parleurs Surround reproduiront le même son (issu du seul canal Surround). La différence entre les deux formats est le canal LFE (basses), qui n'est utilisé en LRCS.

Branchement de processeurs d'effets externes

Vous pouvez brancher des effets externes et les utiliser comme effets Send ou Insert dans Nuendo ; en configurant les bus External FX Départ/Retour dans la fenêtre VST Connexions. Les effets connectés peuvent ensuite être sélectionnés dans les menus locaux d'effets comme les effets internes.

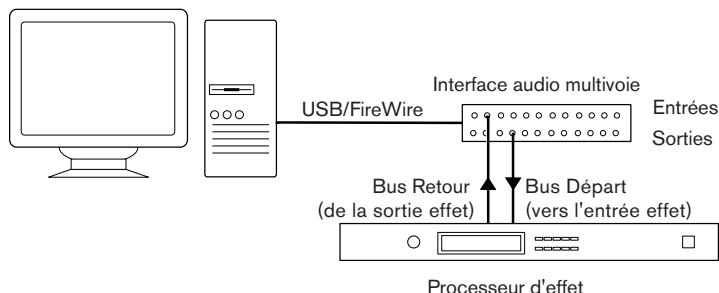

Enregistrement depuis un lecteur CD

La plupart des ordinateurs comportent un lecteur de CD-ROM, qui peut aussi servir de lecteur de CD audio. Dans certains cas, le lecteur CD est connecté en interne à la carte audio, afin que vous puissiez enregistrer directement la sortie du lecteur CD dans Nuendo (consultez la documentation du matériel audio, si vous n'êtes pas sûr de quel modèle de lecteur vous disposez).

- Tous les réglages de routage et de niveau (si disponibles) sont effectués dans l'application de configuration de la carte audio, voir [page 42](#).
- Vous pouvez également récupérer des pistes audio directement d'un CD dans Nuendo (voir les Fonctions Détaillées).

Branchements Wordclock

Si vous effectuez les connexions en numérique, il est souvent nécessaire de connecter le Wordclock, signal de référence entre la carte audio et les appareils externes. Pour plus de détails, veuillez vous référer à la documentation fournie avec votre carte audio.

Il est très important que cette référence via Wordclock s'effectue correctement. Dans le cas contraire, des clics et des craquements peuvent survenir dans vos enregistrements !

À propos des niveaux d'enregistrement et d'entrée

Lorsque vous reliez vos différents appareils entre eux, faites attention à adapter l'impédance et les niveaux des sources audio à ceux des entrées. Habituellement de différentes entrées peuvent être utilisées avec des microphones, comme entrée ligne consommateur (-10 dBV) ou professionnel (+4 dBV). Peut-être, vous pouvez aussi régler les caractéristiques d'entrée dans l'interface audio ou dans son panneau de contrôle. Pour plus d'informations, reportez-vous à la documentation du matériel audio.

Assurez-vous d'utiliser les bons types d'entrées, sous peine de réaliser des enregistrements distordus ou avec un bruit de fond indésirable. Pour en savoir plus sur la vérification des niveaux d'entrée, voir [page 104](#).

Nuendo ne permet aucun réglage du niveau d'entrée pour les signaux arrivant sur la carte audio, puisque cet aspect est géré différemment pour chaque carte. Le réglage du niveau d'entrée s'effectue donc soit via une application spécifique, fournie avec la carte, soit depuis son panneau de configuration (voir ci-après).

Configuration du matériel audio

La plupart des cartes audio est normalement livrée avec une ou plusieurs petites applications destinées à configurer ses entrées selon vos désirs, et à assurer, entre autres, les fonctions suivantes :

- Sélectionner quelles entrées/sorties sont actives.
- Configurer la synchronisation via Wordclock (si elle est disponible).
- Activer/désactiver l'écoute de contrôle via la carte (voir [page 48](#)).
- Régler les niveaux pour chaque entrée. Cette fonction est très importante !
- Régler les niveaux pour chaque sortie, de façon à les adapter aux appareils que vous utilisez pour l'écoute de contrôle.
- Sélectionner les formats d'entrée et de sortie numérique.
- Faire les réglages des buffers audio.

Dans la plupart des cas, tous les réglages disponibles pour une carte audio sont rassemblés dans un tableau de bord, pouvant être ouvert depuis Nuendo comme décrit ci-après (ou ouvert séparément, lorsque Nuendo n'a pas été lancé). Il peut aussi y avoir plusieurs applica-

tions et panneaux différents – pour les détails concernant l'application de configuration de votre carte audio, veuillez vous référer à la documentation de celle-ci.

Sélection d'un pilote et réglages audio dans Nuendo

La première chose à faire est de sélectionner le pilote correct dans Nuendo pour être sûr que le programme peut communiquer avec la carte audio :

1. Lancez Nuendo, sélectionnez “Configuration des Périphériques...” dans le menu Périphériques, puis cliquez sur VST Audiobay dans la liste.

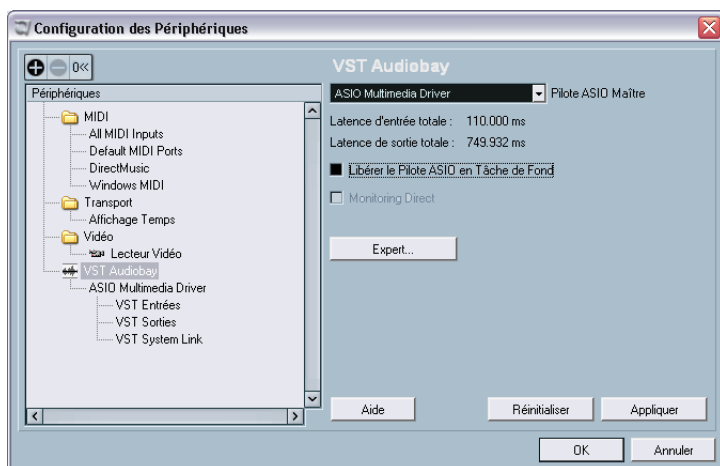

La page VST Audiobay dans le dialogue Configuration des Périphériques.

2. Sélectionnez le pilote pour votre carte audio dans le menu local “Pilote ASIO Maître”.

Il est possible d'avoir ici plusieurs options se référant toutes à la même carte audio. Après avoir sélectionné un pilote, il est ajouté à la liste des périphériques.

Sous Windows, nous vous recommandons fortement, si disponible, d'utiliser le pilote ASIO spécifique à votre carte. Si vous n'en disposez pas encore, vérifiez auprès de son constructeur si un pilote ASIO est disponible, par exemple en téléchargement sur Internet.

3. Sélectionnez le pilote dans liste des Périphériques pour afficher les réglages du pilote de votre carte audio.
4. Ouvrez le tableau de bord pour votre carte audio et procédez aux réglages recommandés par le fabricant de la carte audio.
 - Sous Windows, vous pouvez ouvrir le tableau de bord en cliquant sur le bouton "Tableau de Bord".
Le Tableau de Bord qui apparaît après avoir cliqué sur ce bouton est celui programmé par le fabricant de la carte audio, non celui de Nuendo (à moins que vous n'utilisiez des pilotes DirectX ou MME, voir ci-après). Par conséquent, il sera différent pour chaque marque et modèle de carte audio.
Les panneaux de contrôle pour les pilotes ASIO Multimedia et DirectX sont une exception, car ils sont fournis par Steinberg. Ils sont décrits dans l'aide en ligne, que vous pouvez ouvrir en cliquant sur le bouton Aide dans les dialogues respectifs.
 - Sous Mac OS X, vous trouverez le tableau de bord de votre matériel audio dans les Préférences Système, qui s'ouvrent depuis le menu Pomme ou le Dock.
Si vous utilisez le matériel audio interne du Macintosh, vous pouvez régler les niveaux, la balance, etc. dans le Tableau de Bord "Son" des Préférences Système. Si vous utilisez du matériel audio ASIO, vous pouvez cliquer sur le bouton Tableau de Bord pour ouvrir le panneau de contrôle.
5. Si vous avez l'intention d'utiliser plusieurs applications audio simultanément, il peut être indiqué d'activer l'option "Libérer le Pilote ASIO en Tâche de Fond", dans la page VST Audiobay. Ceci autorisera une autre application à utiliser votre carte audio en lecture, même si Nuendo est lancé.
L'application active (c.-à-d. la fenêtre se trouvant au premier plan du bureau) aura alors accès à la carte audio. Vérifiez que toute autre application audio accédant aussi à la carte est également réglée pour libérer le pilote ASIO (ou Mac OS X) afin que Nuendo puisse l'utiliser lorsqu'il redeviendra l'application active.
6. Si votre carte audio et son pilote sont compatibles avec l'ASIO Direct Monitoring, vous pouvez cocher la case Monitoring Direct.
Vous trouverez des informations supplémentaires concernant cette écoute de contrôle plus loin dans ce chapitre, ainsi que dans le chapitre "Enregistrement" des Fonctions Détaillées.
7. Cliquez sur Appliquer, puis sur OK afin de refermer le dialogue.

Carte audio gérée par un pilote DirectX (Windows uniquement)

Si votre carte audio Windows ne dispose pas d'un pilote ASIO spécifique, un pilote DirectX est la meilleure option suivante.

Nuendo est livré avec un pilote appelé ASIO DirectX Full Duplex pouvant être sélectionné dans le menu local Pilote ASIO Maître (page VST Audiobay).

- **Pour pouvoir tirer parti au mieux du Full Duplex DirectX, la carte audio doit être compatible WDM (Windows Driver Model) en association à la version DirectX 8.1 ou plus récente .**

Dans tous les autres cas, les entrées audio seront simulées par DirectX (voir l'aide HTML du dialogue ASIO DirectX Full Duplex Setup pour les détails). Comme le fait d'utiliser des entrées simulées provoquera une latence plus importante, il vaut mieux utiliser le pilote ASIO Multimedia, qui vous donnera davantage de possibilités en matière de précision des réglages.

- **Pendant l'installation de Nuendo, la dernière version de DirectX a été installé sur votre ordinateur.**

Lorsque le pilote ASIO DirectX Full Duplex est sélectionné dans le dialogue Configuration des Périphériques vous pouvez ouvrir le Panneau de Configuration ASIO et effectuer les réglages suivants (pour plus d'informations, cliquez sur le bouton Aide du panneau de contrôle):

- **Ports d'Entrée et de Sortie Direct Sound (Direct Sound Output/Input Ports).**
Dans la liste de gauche de la fenêtre, figurent tous les ports d'entrée/de sortie Direct Sound disponibles. Dans la plupart des cas, il n'y a qu'un seul dans chaque liste. Pour activer ou désactiver un port de la liste, cliquez dans la case de la colonne de gauche. Si la case est cochée, le port est activé.
- **Vous pouvez modifier le réglage de Taille du Buffer dans cette liste, en double-cliquant sur la valeur et entrant une nouvelle.**
Dans la plupart des cas, les réglages par défaut fonctionnent parfaitement. Le buffer audio est utilisé lors du transfert des données audio entre Nuendo et la carte audio. Un buffer suffisamment grand assure une lecture sans interruptions. Cependant, le temps de "latence", entre le moment où Nuendo envoie les données et celui où elles atteignent réellement la sortie, sera plus long.
- **Décalage (Offset).**
Si un retard constant est audible pendant la lecture des enregistrements audio et MIDI, vous pouvez régler le temps de latence en entrée ou en sortie grâce à cette valeur.

Carte audio gérée par un pilote Windows Multimedia (MME)

Lorsque vous sélectionnez un pilote MME pour la première fois, le système vous demandera si vous désirez vérifier la configuration. Nous vous recommandons fortement d'effectuer ce test. S'il échoue, ou si, pour toute autre raison, vous devez effectuer des ajustements sur votre configuration MME, cliquez sur le bouton Tableau de Bord afin d'ouvrir le Panneau de Configuration ASIO Multimedia inclus dans Nuendo. Ce panneau de contrôle est accompagné d'une aide HTML décrivant les diverses fonctions et procédures.

Configuration des ports d'entrée et de sortie

Après avoir sélectionné le pilote et effectué les réglages comme décrit précédemment, vous devez indiquer quelles entrées et sorties seront utilisées et les nommer :

1. Dans le dialogue Configuration des Périphériques, sélectionnez VST Sorties dans la liste située à gauche.

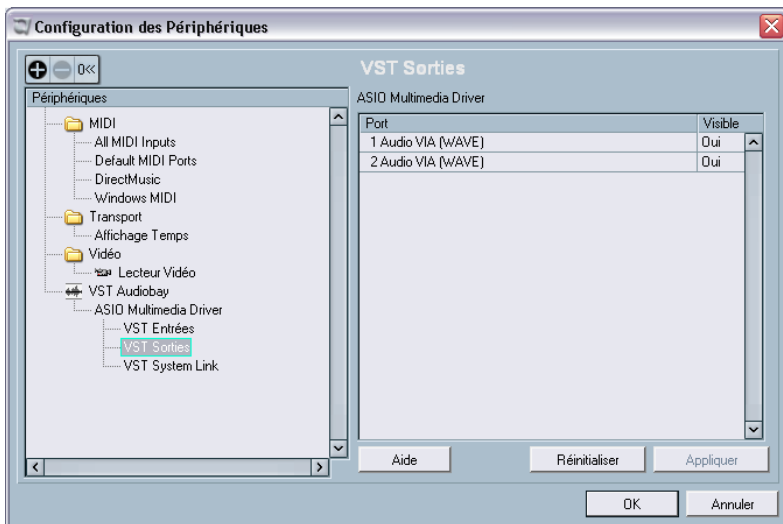

Tous les ports de sortie de la carte audio sont listés.

2. Pour cacher un port de sortie, cliquez dans la colonne “Visible” de ce port (afin que “Non” soit affiché).

Les ports invisibles ne peuvent pas être sélectionnés dans la fenêtre des Connexions VST où sont configurés les bus d'entrée et de sortie – voir [page 101](#).

Si vous tentez de cacher un port qui est déjà utilisé par un bus, il vous sera demandé si c'est réellement ce que vous désirez – notez que cela désactivera le port de sortie !

3. Pour renommer un port, cliquez sur son nom dans la liste et tapez un nouveau nom.
 - **Il vaut mieux donner des noms génériques aux ports ayant un rapport avec la configuration des voies (plutôt que le nom du modèle de la carte) !**
Par exemple, si vous utilisez une configuration audio Surround 5.1, vous pouvez nommer les six ports Gauche, Droit, Centre, Lfe, Surround Gauche et Surround Droit. Ceci facilitera le transfert de vos projets d'un ordinateur à un autre, ou entre différents studios – si les mêmes noms de port sont utilisés sur les divers ordinateurs, Nuendo gèrera automatiquement les connexions de bus de manière adéquate lorsque vous ouvrirez le projet sur l'autre ordinateur.
4. Sélectionnez VST Entrées dans la liste située à gauche et configurez les ports d'entrée de la même manière.
5. Cliquez sur OK pour refermer le dialogue Configuration des Périphériques et appliquer les changements effectués.

À propos de l'écoute de contrôle (Monitoring)

Dans Nuendo, le terme Monitoring signifie "écoute du signal à enregistrer soit en préparation, soit en cours d'enregistrement". Il existe, à la base, trois façons de pratiquer cette écoute de contrôle :

Monitoring externe

Le Monitoring externe (écoute de contrôle du signal avant son passage dans Nuendo) nécessite le recours à une console externe, afin de pouvoir mélanger la lecture audio au signal d'entrée. Cette console peut être soit une table de mixage "physique" indépendante, soit une application de console virtuelle prévue pour votre matériel audio, s'il possède un mode permettant de renvoyer le signal audio d'entrée (mode habituellement appelé "Thru", "Direct Thru" ou terme similaire).

Via Nuendo

Dans ce cas, le signal audio passe de l'entrée dans Nuendo, éventuellement à travers les effets et égaliseurs avant de retourner à la sortie. Vous pouvez alors contrôler le Monitoring via les réglages effectués dans Nuendo.

Vous pouvez ainsi contrôler le niveau d'écoute depuis Nuendo et ajouter des effets uniquement au signal de l'écoute de contrôle.

ASIO Direct Monitoring

Si votre carte audio est compatible avec le standard ASIO 2.0, elle peut gérer l'ASIO Direct Monitoring (cette fonction peut aussi être disponible pour du matériel audio avec des pilotes Mac OS X). Dans ce mode particulier, l'écoute de contrôle s'effectue par l'intermédiaire de la carte audio elle-même, en renvoyant en sortie le signal d'entrée. Toutefois, le Monitoring est contrôlé depuis Nuendo. Autrement dit, la fonction Monitoring de la carte audio peut être automatiquement activée/désactivée par Nuendo.

Le concept de Monitoring est décrit en détail dans le chapitre "Enregistrement" des Fonctions Détaillées. Toutefois, lors de la configuration, voici une particularité à noter :

- Si vous désirez utiliser le Monitoring externe via votre matériel audio, vérifiez que les fonctions correspondantes sont activées dans l'application "console" de la carte.

Configuration MIDI

Éteignez tous les appareils avant d'effectuer les connexions !

Cette section décrit comment connecter et configurer des appareils MIDI. S'il n'y a aucun appareil MIDI dans votre configuration, vous pouvez sauter cette section.

Branchement des appareils MIDI

La description ci-après concerne une petite configuration typique. Vos besoins ou désirs peuvent bien sûr être différents !

Dans cet exemple, nous supposons que vous disposez d'un clavier MIDI et d'un module de sons (expandeur) MIDI externe. Le clavier sert à la fois à fournir à l'ordinateur les messages MIDI nécessaires à l'enregistrement/la lecture des pistes MIDI. L'expandeur ne sert qu'en lecture. En utilisant la fonction MIDI Thru de Nuendo (que nous décrirons plus tard), vous pourrez écouter le son correct, provenant de l'expandeur, lorsque vous jouez ou enregistrez depuis le clavier.

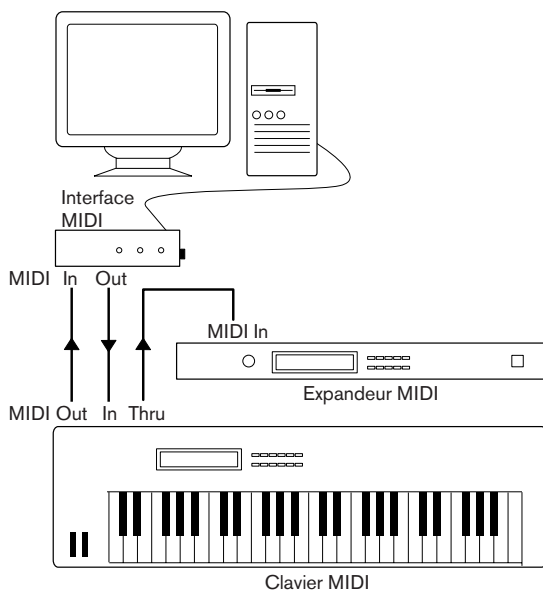

Une configuration MIDI typique

Si vous désirez utiliser davantage d'instruments en lecture, il suffit de relier la prise MIDI Thru de l'expandeur à l'instrument suivant de la configuration, et ainsi de suite. Dans cette configuration, vous jouerez toujours le premier clavier lors de l'enregistrement. Mais vous pourrez par la suite, en lecture, utiliser tous vos appareils pour produire des sons.

Si vous désirez utiliser plus de trois sources sonores, nous vous recommandons de prévoir soit une interface MIDI pourvue de plusieurs sorties, soit un boîtier MIDI Thru au lieu des prises Thru de chaque appareil.

Configuration des fonctions MIDI Thru et Local On/Off

Vous trouverez dans la section "MIDI" du dialogue Préférences (qui peut être ouvert depuis le menu Fichier sous Windows et le menu Nuendo sous Mac OS X) un réglage appelé "MIDI Thru Actif", que vous pouvez activer/désactiver. Il fait appel à un réglage de votre instrument, appelé "Local On/Off" ou "Local Control On/Off".

- Si vous utilisez un clavier MIDI, comme décrit précédemment dans ce chapitre, le mode MIDI Thru devrait être activé et cet instrument réglé en mode Local Off (parfois aussi appelé Local Control Off – reportez-vous au mode d'emploi de l'instrument pour plus de détails). De cette façon, le signal MIDI issu du clavier sera enregistré dans Nuendo, et en même temps renvoyé vers l'instrument, de façon à pouvoir entendre en direct ce que vous enregistrez, sans que le clavier ne "déclenche" ses propres sons.

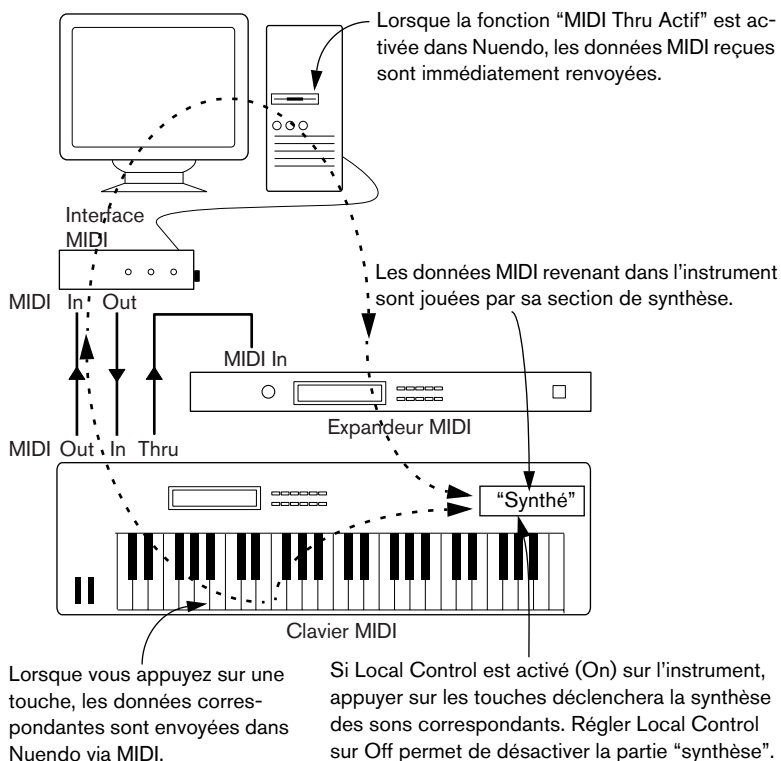

- Si vous utilisez un clavier maître MIDI dédié, ne produisant aucun son par lui-même, il faut aussi activer le mode MIDI Thru Actif de Nuendo, mais il n'est pas nécessaire de vérifier les modes Local On/Off de vos instruments.
- La seule situation où la fonction MIDI Thru Actif devrait être désactivée est lorsque vous utilisez Nuendo avec un seul instrument, qu'il est impossible de configurer en mode Local Off.
- Veuillez noter que le mode MIDI Thru ne sera actif que pour les pistes MIDI préparées en enregistrement. Pour plus d'informations, veuillez vous référer au chapitre "Enregistrement" des Fonctions Détaillées.

Configuration des ports MIDI dans Nuendo

Dans le dialogue “Configuration des Périphériques” vous pouvez configurer votre système MIDI des façons suivantes :

- **Après avoir changé un réglage dans le dialogue, vous devrez cliquer sur “Appliquer” et puis sur “OK” pour fermer le dialogue.**

Afficher/Cacher des ports MIDI

Sous Windows, les ports MIDI sont listés dans le dialogue Configuration des Périphériques, à la page DirectMusic et/ou la page Windows MIDI (selon votre système). Vous pouvez spécifier si un port sera listé dans les menus locaux MIDI du programme, en cliquant dans la colonne “Montrer” pour une entrée ou une sortie MIDI.

Sous Mac OS X, vous pouvez afficher/cacher des ports MIDI dans le dialogue Configuration des Périphériques à la page Système MIDI.

- **Le fait de “cacher” un port MIDI ne désactive pas ce port si celui est déjà sélectionné pour une piste ou un appareil MIDI.**

Réglage de l'option “All MIDI Inputs”

Lorsque vous enregistrez du MIDI dans Nuendo, vous pouvez spécifier pour chaque piste MIDI quelle entrée MIDI sera utilisée. Vous pouvez cependant aussi utiliser l'option “All MIDI Inputs”, ainsi assurant que toutes les données MIDI de toutes les entrées MIDI seront enregistrées.

La page “All MIDI Inputs” du dialogue “Configuration des Périphériques” vous permet de spécifier quelles entrées seront prises en compte lorsque vous sélectionnez “All MIDI Inputs” pour une piste MIDI. Ceci est utile si votre système offre plusieurs instances d'une même entrée MIDI “physique”. En désactivant les duplicata, vous pouvez assurer que seuls les données MIDI désirées seront enregistrées.

- **Si vous avez un pupitre de télécommande MIDI connecté il faut aussi veiller à désactiver cette entrée MIDI dans la page All MIDI Inputs.**
Ainsi vous évitez d'enregistrer accidentellement des données provenant de la télécommande lorsque l'option “All MIDI Inputs” est sélectionnée comme entrée d'une piste MIDI.

Définir une entrée et une sortie MIDI par défaut

À la page “Default MIDI Ports” dans le dialogue “Configuration des Périphériques”, vous pouvez définir quels ports MIDI seront sélectionnés par défaut si vous créez une nouvelle piste. Autrement dit, les pistes créées utiliseront toujours l’entrée et la sortie spécifiées sur cette page. Cependant, vous pouvez toujours changer ce réglage pour des pistes individuelles dans la fenêtre Projet.

Connexion d’un synchroniseur

Éteignez tous les appareils avant d’effectuer les connexions !

Si vous utilisez Nuendo conjointement avec des magnétophones externes, il vous faudra certainement ajouter un synchroniseur à votre système. Toutes les connexions et procédures de configuration concernant la synchronisation sont décrites dans le chapitre “Synchronisation” des Fonctions Détaillées.

Configuration de la partie vidéo

Éteignez tous les appareils avant d'effectuer des branchements !

Nuendo peut lire des vidéos aux formats AVI, Quicktime ou MPEG. Sous Windows, la lecture vidéo peut être effectuée en utilisant un des moteurs DirectX, DirectShow ou Quicktime. Sous Mac OS X, Quicktime est toujours utilisé comme moteur de lecture.

Il existe plusieurs moyens de relire une vidéo :

- Sans aucune carte dédiée.
Cette méthode convient dans la plupart des cas, mais impose des limites tant en termes de taille de la fenêtre vidéo interne qu'au niveau de la qualité de l'image visualisée.
- Usage du FireWire (Mac OS X).
L'usage d'un port FireWire permet de relire une vidéo sur un moniteur externe au moyen d'un convertisseur DV/analogique ou une caméra DV (voir aussi le chapitre Vidéo dans le manuel Fonctions Détaillées).
C'est valable pour la vidéo DV et QuickTime est utilisé pour la lecture.
- Usage de cartes graphiques (Windows).
Les cartes graphiques multi-têtes disposant d'une fonction d'Overlay peuvent être utilisées pour afficher une vidéo sur un moniteur externe. À l'heure actuelle, les fabricants suivants proposent des solutions valables : nVIDIA et Matrox.
- Usage de cartes vidéo.
Les cartes vidéo peuvent aussi être utilisées pour afficher une vidéo sur un moniteur externe. À l'heure actuelle, les cartes suivantes peuvent être utilisées :
Mac OS X: Decklink (Blackmagic)
Windows: Liquid Chrome (Pinnacle Systems) et Decklink (Blackmagic).

Si vous avez l'intention d'utiliser une carte vidéo spécifique, installez-la et configurez-la en suivant les recommandations du fabricant.

Avant d'utiliser la carte vidéo avec Nuendo, nous vous recommandons de tester l'installation matérielle à l'aide des applications utilitaires fournies avec la carte et/ou l'application Windows Media Player ou Quicktime Player (Mac OS X).

Optimisation des performances audio

Cette partie du chapitre donne quelques trucs et astuces afin de tirer le meilleur parti des performances de votre système Nuendo. Certaines parties du texte se réfèrent à des particularités de la carte, et peuvent être utilisées comme guides lors d'une mise à jour de votre système. Ce texte est très bref. Pour plus de détails et des informations actuelles, consultez le site internet Nuendo (voir [page 14](#)).

Deux aspects des performances

Il existe deux aspects bien distincts des performances dans Nuendo :

Pistes et effets

En deux mots : plus votre ordinateur est rapide, plus vous pourrez lire de pistes, utiliser d'effets et d'égaliseurs. La définition d'un "ordinateur rapide" est une discipline scientifique à part, mais voici quand même quelques remarques :

Temps de réponse réduit (Latence)

Un autre aspect du terme "performances" est le temps de réponse. La latence est un phénomène basé sur le fait que, dans un ordinateur, les données audio sont souvent stockées dans des mémoires tampons (Buffer) en diverses phases des processus d'enregistrement et de reproduction. Plus ces Buffers sont nombreux et gros, plus le temps de latence augmente.

Obtenir des temps de latence élevés est très gênant lorsqu'on joue des Instruments VST ou que l'on désire écouter le signal via l'ordinateur (Monitoring), autrement dit écouter une source audio jouée "en direct" après passage dans la console et les effets de Nuendo. Des latences très importantes (plusieurs centaines de millisecondes) peuvent également gêner d'autres processus, comme le mixage : un simple mouvement de fader sera pris en compte avec un retard notable.

Le mode "Direct Monitoring" et d'autres astuces permettent de réduire les problèmes provoqués par des temps de latence élevés : il n'en reste pas moins qu'un système doté d'un temps de réponse rapide sera toujours beaucoup plus agréable à utiliser.

- Selon votre carte audio, il peut être possible de réduire par paliers les temps de latence, généralement en diminuant le nombre et la taille des Buffers.

Pour les détails, veuillez vous référer à la documentation de votre carte audio, ou, si vous utilisez un pilote au standard DirectX ou MME sous Windows, à l'aide HTML.

Facteurs du système ayant une influence sur les performances

Unité centrale et cache du processeur

Cela va sans dire : plus le processeur de l'ordinateur est rapide, mieux c'est ! Il n'en reste pas moins que plusieurs facteurs déterminent la rapidité apparente d'un ordinateur : la fréquence du bus de données, son type (le format PCI est fortement recommandé), la taille du cache processeur ainsi, bien entendu, que la marque et la référence du processeur lui-même. Nuendo fait intensivement appel aux calculs en virgule flottante. Au moment de choisir votre processeur, vérifiez que le vôtre est performant en matière de calculs arithmétiques en virgule flottante.

Notez également que Nuendo est entièrement compatible avec les systèmes multiprocesseurs. Donc si vous disposez d'un système informatique à plusieurs processeurs, Nuendo saura tirer parti de la capacité totale et répartir équitablement la charge de travail entre tous les processeurs disponibles. Voir [page 58](#).

Disque dur et contrôleur

Le nombre de pistes disponibles en enregistrement/lecture simultanés dépend également de la rapidité de réaction de l'ensemble disque dur/contrôleur de disque dur. Si vous utilisez un ensemble disque/contrôleur au format E-IDE, vérifiez que le mode de transfert est réglé sur DMA Busmaster. Sous Windows, vous pouvez vérifier le mode choisi en lançant le Gestionnaire de Périphériques Windows et en regardant les propriétés des canaux primaire et secondaire du contrôleur IDE ATA/ATAPI. Le mode de transfert DMA est activé par défaut, mais peut être désactivé par le système si un problème matériel survient.

Carte audio et pilote

Le choix de la carte et de son pilote peuvent avoir un effet sur les performances. Un pilote mal conçu suffit à ralentir tout l'ordinateur, mais la différence la plus sensible réside dans le temps de latence obtenu.

Une fois encore, nous vous recommandons fortement d'utiliser une carte audio pour laquelle il existe un pilote ASIO spécifique !

Ceci est surtout le cas si vous utilisez Nuendo pour Windows.

- Sous Windows, les pilotes ASIO, écrits spécialement pour une carte donnée, sont bien plus efficaces que les pilotes MME ou DirectX, et produisent des temps de latence nettement réduits.
- Sous Mac OS X, les cartes audio avec des pilotes Mac OS X (Core Audio) écrits correctement peuvent se révéler très efficaces et produisent des temps de latence très faibles.

Toutefois, il existe des fonctions supplémentaires qui sont pour le moment uniquement disponibles avec des pilotes ASIO, comme par ex. le protocole de positionnement ASIO.

Réglages ayant une influence sur les performances

Choix d'un pilote pour votre carte audio

Comme décrit à la [page 43](#), il est recommandé d'installer et d'utiliser un pilote au standard ASIO, s'il est disponible pour votre carte audio. Pour plus de détails consultez le site internet du fabricant.

Réglages des Buffers audio

Les buffers audio affectent comment l'audio est envoyé par et à la carte audio. La taille des buffers audio affecte la latence ainsi que la performance audio. De façon générale, plus leur taille est petite, plus le temps de latence sera réduit. D'un autre côté, travailler avec de petits Buffers occasionne davantage de travail à l'ordinateur. Si les Buffers de la carte audio sont trop petits, le son restitué peut par ex. être confus ou distordu.

- Sous Mac OS X, vous pouvez régler la taille des buffers dans le dialogue de Configuration des Périphériques, à la page VST Audiobay. Vous trouverez peut-être aussi des réglages des buffers sur le panneau de contrôle de la carte audio.

- Sous Windows, vous pouvez régler la taille des buffers dans le panneau de contrôle de la carte audio (ouvert par le bouton “Tableau de Bord” de la page du Pilote du dialogue de Configuration des Périphériques).

Les Réglages Expert

Vous trouverez à la page VST Audiobay un bouton appelé “Expert...”. Il ouvre un dialogue contenant des réglages plus poussés du moteur VST, dont une option Multi-Processus. Lorsque celui-ci est activé (réglage par défaut si vous possédez un système à plusieurs CPU – dans un système à une seule CPU, cette option apparaît en gris) et que votre système comporte plusieurs CPU, la charge de calcul est répartie équitablement entre toutes les CPU disponibles, ce qui permet à Nuendo d'utiliser efficacement la puissance combinée de l'ensemble des processeurs. Voir l'aide en ligne pour les détails.

Le fait d'activer l'option “Faible Temps de Latence”, désactive par principe la protection contre la surcharge de la CPU, mais donne des latences moindres. Voir l'aide en ligne pour les détails.

Optimiser le rendement du processeur (Windows seulement)

Pour obtenir les temps de latence les plus courts possibles en utilisant ASIO sous Windows XP (sur un système à une seule CPU), les performances du système doivent être optimisées pour les tâches de fond :

1. Ouvrez le Panneau de Configuration depuis le menu Démarrer puis sélectionnez “Performances et maintenance”.
2. Dans l'onglet Avancé des Propriétés Système, cliquez sur le bouton Paramètres dans la section Performances.
Le dialogue des Options de Performance apparaît.
3. Sélectionnez l'onglet Avancé.
4. Dans la section Performances des applications, sélectionnez “Ajuster pour obtenir les meilleures performances pour : Les services d'arrière-plan”.
5. Cliquez sur OK pour refermer les dialogues.

5

Principes de base de Nuendo

À propos de ce chapitre

Ce chapitre décrit les concepts de base ainsi que la terminologie appliquée dans Nuendo. Veuillez prendre le temps de le lire complètement avant de continuer !

Le projet

Le format de document natif de Nuendo s'appelle un projet. Avant de pouvoir commencer à enregistrer, lire ou éditer des données audio, il est nécessaire de créer un nouveau projet ou d'ouvrir un fichier de projet déjà sauvegardé sur le disque. Plusieurs projets peuvent être ouverts simultanément, mais un seul peut être actif à un instant donné.

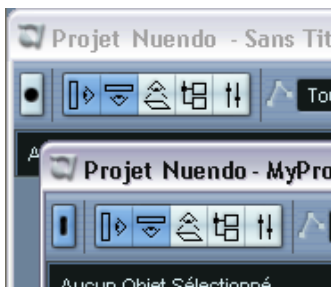

Deux fenêtres Projet dans Nuendo. Le projet qui est “au premier plan” est actif, comme montre l'indicateur bleu allumé dans le coin supérieur gauche de la fenêtre.

À propos de la structure des fichiers et des dossiers

Un fichier de projet (extension “.npr” sous Windows) se trouve toujours associé avec un dossier de projet sur votre disque dur. Plusieurs projets peuvent partager un même dossier de projet (pratique pour accueillir plusieurs versions d'un même projet, par exemple).

- Le dossier Audio contient les fichiers audio référencés par le projet. Le projet peut aussi se référer à des fichiers audio placés ailleurs sur votre (vos) disque(s) dur(s), mais rassembler tous les fichiers audio dans le dossier audio du projet facilite les déplacements et l'archivage du projet, et constitue une mesure de sécurité efficace.

- Le dossier Edits contient les fichiers audio créés automatiquement par les opérations d'édition et de traitement audio dans Nuendo.
Il vaut mieux ne pas y toucher. Pour supprimer les fichiers d'édition inutilisés, il est préférable d'utiliser la fonction Nettoyage, comme décrit dans les Fonctions Détaillées.
- Le dossier Images contient les images de formes d'onde correspondant aux fichiers audio du projet.
- Le dossier Network contient des informations et des réglages concernant les fonctions réseau de Nuendo.
Ce dossier apparaîtra dès que vous aurez configuré un projet en réseau – voir le document séparé Travail en Réseau.
- Le dossier Freeze contient des fichiers audio générés par la fonction Geler Piste et Instrument.
Cette fonction (décrite dans le document séparé Travailler en MIDI) restitue la sortie des pistes et des instruments VST sous forme de fichiers audio temporaires, ce qui vous permet de d'économiser de la puissance de calcul. Vous ne devez pas toucher à ces fichiers.
- Le fichier projet lui-même contient toutes les références aux fichiers audio et vidéo, ainsi que toutes les informations concernant la lecture, les données MIDI et les réglages concernant le projet (fréquence d'échantillonnage, fréquence d'images, etc.).
- Les fichiers vidéo ne sont jamais automatiquement copiés dans le dossier projet.
En effet, ces fichiers sont souvent très volumineux : il n'est donc pas indiqué de les copier dans différents dossiers projet. Toutefois, rien ne vous empêche de créer un dossier Vidéo dans le dossier de projet et d'y placer vos fichiers vidéo.
- Le dossier de projet peut aussi contenir des fichiers supplémentaires.
Par exemple, la fonction de sauvegarde automatique de Nuendo stocke des copies de sauvegarde du fichier projet dans son dossier de projet.

Terminologie audio

Voici ce qui se passe lorsque vous enregistrez de l'audio dans Nuendo :

- Un fichier audio est créé sur le disque dur.
- Dans Nuendo, un clip audio est créé. Ce clip audio se réfère au fichier audio enregistré sur le disque.
- Un événement audio est également créé dans Nuendo. Il permet de lire le clip audio.

Pourquoi cette longue chaîne de références ? Il y a de bonnes raisons :

- L'événement audio est l'objet que vous placez à une position temporelle précise dans Nuendo. Si vous effectuez des copies d'un événement audio, que vous placez en différents endroits du projet, ces copies se référeront toujours au même clip audio.

Par ailleurs, chaque événement audio possède une valeur d'Offset et une valeur de Durée. Ces valeurs déterminent à quels endroits dans le clip l'événement commence et finit, autrement dit, quelle partie du clip audio sera lue par l'événement audio. Si, par exemple, vous redimensionnez l'événement audio, vous ne modifiez que l'emplacement de son début et/ou de sa fin dans le clip audio – les données du clip lui-même ne sont pas affectées.

- Le clip audio ne se réfère pas nécessairement à un seul fichier original enregistré. Par exemple, si vous appliquez un traitement à une section d'un clip audio, vous créez en fait un nouveau fichier audio, ne contenant que la section en question. Le traitement s'applique alors uniquement à ce nouveau fichier audio, le fichier audio original n'est pas modifié. Enfin, le clip audio est automatiquement modifié pour se référer à la fois au fichier original et au nouveau fichier traité. En cours de lecture, le programme basculera automatiquement du fichier original au fichier traité aux endroits désirés. Vous n'entendrez par conséquent qu'un seul et unique enregistrement, traité en une seule section. Cette méthode permet d'annuler le traitement ultérieurement, et d'appliquer différents traitements à différents clips audio se référant à un même fichier d'origine.

Pistes, conteneurs et voies audio

Pour pouvoir lire dans Nuendo un événement audio, ce dernier doit être placé sur une piste audio. Ce concept de piste ressemble beaucoup aux pistes d'un enregistreur multipiste à bande, et permet à la fois de visualiser l'événement et de le déplacer le long de l'échelle temporelle. Vous pouvez placer sur une piste autant d'événements audio que vous le désirez, mais un seul peut être lu à la fois. Vous pouvez disposer d'un nombre virtuellement illimité de pistes audio dans Nuendo ; mais le nombre de pistes lisibles simultanément est fonction des performances de votre ordinateur.

Même si les événements audio peuvent être directement placés sur les pistes audio, il est parfois plus commode de rassembler plusieurs événements audio dans un conteneur audio. Un conteneur permet de déplacer ou de dupliquer plusieurs événements audio aussi facilement qu'un seul.



Un événement et un conteneur sur une piste audio

Chaque piste audio se voit attribuer une voie audio correspondante sur la Console. Cette voie audio ressemble beaucoup à celle d'une vraie console, et permet de régler les niveaux et les panoramiques, de corriger le son avec les égaliseurs et d'ajouter des effets, etc.

Terminologie MIDI

Lorsque vous enregistrez des données MIDI, ou que vous les entrez manuellement dans un éditeur, des événements MIDI sont créés. Chaque note enregistrée correspond à un événement MIDI séparé, et enregistrer les mouvements d'une molette de modulation ou autre contrôleur crée un grand nombre d'événements MIDI concentrés en peu de temps.

Les événements MIDI sont toujours placés dans des conteneurs MIDI. Un conteneur permet de déplacer ou de dupliquer plusieurs événements MIDI (par exemple, une ligne mélodique) enregistrés aussi facilement qu'un seul.

Les conteneurs MIDI prennent place sur des pistes MIDI. Chaque piste permet de spécifier sur quelle sortie MIDI et sur quelle voie MIDI ses événements MIDI doivent être lus. Vous pouvez ainsi faire jouer différents sons par différentes pistes, ces sons étant produits par un seul ou plusieurs instruments MIDI.



Un conteneur MIDI sur une Piste MIDI. Les lignes noires apparaissant dans le conteneur indiquent les événements MIDI.

Terminologie Vidéo

- Lorsque vous importez un fichier vidéo depuis le disque dans un projet, un clip vidéo est créé, qui se réfère au fichier.
- Un événement vidéo est alors créé, se rapportant au clip vidéo. Les événements vidéo peuvent être déplacés, copiés et redimensionnés sans modifier le clip vidéo de base.
- Pour pouvoir lire un événement vidéo, il faut le placer sur la piste vidéo. Un projet Nuendo ne peut contenir qu'une seule piste vidéo.

Le support de la vidéo dans Nuendo est décrit dans un chapitre spécifique des Fonctions Détaillées.

6

Méthodes de base

À propos de ce chapitre

Ce chapitre décrit les méthodes et procédures de base utilisées dans Nuendo. Comme ces informations concernent toutes les parties du logiciel et toutes les méthodes de travail, veuillez prendre le temps de le lire soigneusement avant d'approfondir avec les Fonctions Détaillées.

Utilisation des menus

Menus principaux

Les menus apparaissant dans la barre de menus principale de Nuendo sont toujours disponibles, quelle que soit la fenêtre active. La sélection des options dans les menus principaux s'effectue en se conformant à la procédure standard du système d'exploitation.

Il faut toutefois noter que :

- Les options de menu qui ne concernent pas la fenêtre sont en gris.
- Il est possible de personnaliser l'interface de Nuendo afin que des options de menu ou des menus entiers soient cachés.

Voir [page 223](#).

Menus locaux

Les menus locaux se trouvent un peu partout dans le logiciel, et servent souvent à sélectionner des options ou des valeurs. La présence d'un menu local est repérée par une petite flèche située dans le champ indiquant l'option/la valeur actuellement sélectionnée.

- Pour faire apparaître le menu local, cliquez sur la flèche.

La sélection s'effectue comme dans les menus traditionnels.

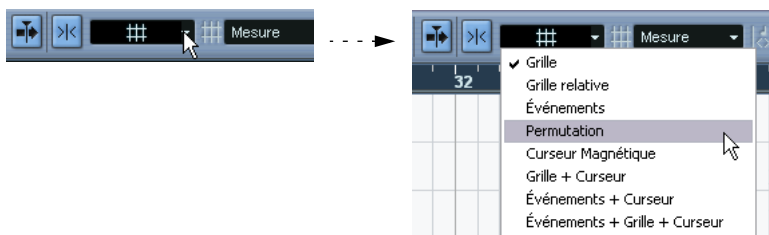

Sélection dans le menu local Calage

Le menu contextuel direct

Dans Nuendo, cliquer avec le bouton droit de la souris fait apparaître le menu contextuel direct (sous Mac OS X, maintenez enfoncée la touche [Ctrl] en cliquant ou bien utilisez une souris à deux boutons et configurez-la de façon à ce que le bouton droit effectue un [Ctrl]-clique).

Certaines parties des fenêtres possèdent des menus contextuels spécifiques, pourvus de fonctions ou de réglages ne s'appliquant qu'à la partie concernée (par exemple, si vous cliquez avec le bouton droit de la souris dans la règle, apparaît un menu local de sélection d'options de format d'affichage).

Cliquer avec le bouton droit dans la partie principale d'une fenêtre fait aussi apparaître le menu contextuel direct. De façon générale, ce menu contient :

- Les outils (en supposant que la fenêtre en propose). Voir [page 68](#).
- Les options de menu les plus courantes des principaux menus de Nuendo. Notez que si vous avez personnalisé Nuendo afin que certaines options de menu soient cachées, celles-ci ne sont plus disponibles non plus dans le menu contextuel.
- Les réglages spécifiques à la fenêtre.
Par exemple, dans l'Éditeur d'Échantillons, le menu contextuel direct contient les réglages déterminant quels éléments apparaissent dans l'affichage de la forme d'onde.

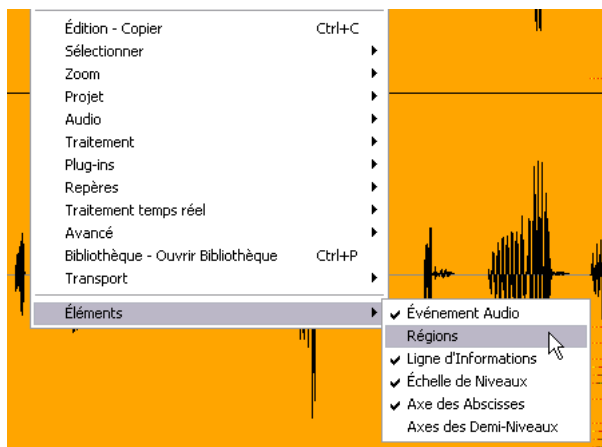

Le menu contextuel direct dans l'Éditeur d'Échantillons

- Si l'option "Clic droit pour boîte à outils popup" est activée dans le dialogue des Préférences (page Édition), un clic droit (ou un [Ctrl]-clic sous Mac OS X) affiche à la place une boîte à outils spécifique, contenant seulement les outils.

Dans ce cas, vous pouvez afficher le menu contextuel en appuyant sur une touche morte (par ex. [Maj]) lors du clic droit/[Ctrl]-clic.

Utilisation des outils

Dans Nuendo, l'édition s'effectue par l'intermédiaire de divers outils. Quelques exemples typiques : sélection et déplacement d'événements via l'outil flèche (sélection d'objet), dessin à l'aide du crayon, suppression à l'aide de la gomme, etc. Chaque fenêtre possède son propre jeu d'outils.

Pour sélectionner des outils il y a quatre possibilités :

- Cliquer sur l'icône d'outil correspondante, dans la barre d'outils. Lorsque vous cliquez sur une icône d'outil, le pointeur prend la forme de l'outil choisi.

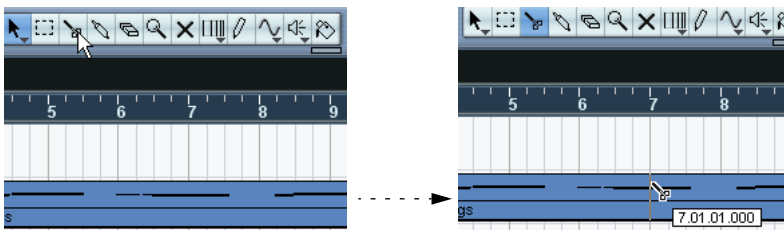

- Utiliser le menu contextuel direct.

Comme décrit à la [page 67](#), un clic droit (Win) ou un [Ctrl]-clic (Mac) dans la région principale d'une fenêtre fait apparaître le menu contextuel direct. Sa partie supérieure contient une liste d'outils (avec les icônes correspondantes). Pour sélectionner un outil, il suffit de le sélectionner dans le menu.



- Utiliser la boîte à outils spécifique.

Si l'option "Clic droit pour boîte à outils popup" est activée dans les Préférences (page Édition), un clic droit (ou un [Ctrl]-clic sous Mac OS X) affichera la boîte à outils à la place du menu. Vous pouvez ainsi sélectionner les outils comme dans un menu.



Notez que vous pouvez quand même afficher le menu contextuel dans ce mode en appuyant sur une touche morte (par ex. [Maj]) lors du clic droit/[Ctrl]-clic. De même, si l'option n'est pas activée dans le dialogue des Préférences, vous pouvez afficher la boîte à outils de cette manière.

- Utiliser les raccourcis clavier.

Par défaut, les touches [1] à [9] de la partie alphanumérique du clavier sont affectées à la sélection d'outils. Appuyer sur [1] sélectionne l'outil le plus à gauche et ainsi de suite. Vous pouvez également utiliser ces raccourcis clavier pour passer d'un outil à un autre dans la barre d'outils. Par défaut, appuyer sur [F9] sélectionne l'outil précédent et sur [F10] le suivant.

Les rôles et propriétés des outils apparaissant dans les différentes fenêtres sont décrits dans les Fonctions Détaillées.

À propos des Aides-Mémoires

Si vous placez le pointeur sur une icône d'outil (ou n'importe quelle autre icône ou bouton de Nuendo), une "étiquette" apparaît après un instant : elle indique la fonction de l'icône ou du bouton.

- Pour désactiver cette fonction, il suffit de désactiver l'option "Montrer les Aides-Mémoires" dans la page "Général" du dialogue Préférences (accessible depuis le menu Fichier sous Windows et le menu Nuendo sous Mac OS X).

Modifier les valeurs

On trouve divers champs de valeurs qui peuvent être modifiés un peu partout dans le logiciel. Ils se répartissent en trois catégories : valeurs de position, valeurs numériques "normales" et noms.

Modifier des valeurs de position

Selon le format d'affichage sélectionné (voir les Fonctions Détaillées), les valeurs de position de Nuendo sont divisées en "segments". Seule exception : le format d'affichage "Échantillons", dans lequel ce sont des valeurs numériques "normales" qui apparaissent. Voici deux exemples :

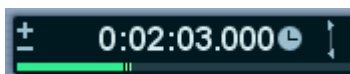

Le format "Secondes" étant sélectionné, les positions sont exprimées sous forme de "heures:minutes:secondes.millisecondes".

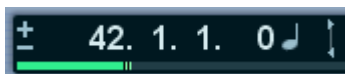

Le format "Mesures" étant sélectionné, les positions sont exprimées sous forme de "mesure.temps.doubles croches.tics" (par défaut, un tic représente 1/120 d'une double croche).

Vous pouvez éditer individuellement chaque “segment” de valeur indiquée, en procédant comme ceci :

- Pointez sur le bord supérieur ou inférieur du segment, puis cliquez.
Cliquer sur le bord supérieur augmente d'une unité la valeur affichée dans le segment ; cliquer sur le bord inférieur la diminue d'une unité.
- Cliquez directement sur le segment de la valeur, tapez une nouvelle valeur et appuyez sur [Retour].
- Si vous utilisez une souris à molette, pointez sur le segment de la valeur et modifiez la valeur en actionnant la molette.
Généralement, nous recommandons l'emploi d'une souris à molette, qui accélère l'éditions dans la plupart des fenêtres de Nuendo.

Vous pouvez également éditer la valeur toute entière (c'est-à-dire tous ses segments) en double-cliquant dessus et en entrant une nouvelle valeur. Veuillez noter toutefois que :

- Pour séparer les valeurs des segments, vous pouvez utiliser des espaces, des points, des doubles points, ou tout autre caractère, pourvu que ce ne soit pas un chiffre.
- Si le format “Mesures” est sélectionné, et que vous entrez une valeur possédant moins de quatre segments, le logiciel affecte automatiquement les valeurs entrées aux champs les plus à gauche, et complète de lui-même les champs les plus à droite.
Par exemple, si vous entrez “5.3”, la position apparaissant à l'écran sera “5.3.1.0”.
- Si c'est un des formats basés sur les images qui est sélectionné, et que vous entrez une valeur possédant moins de quatre segments, les valeurs plus bas seront affectés et les segments avec les valeurs de position plus élevés sont réglés sur leurs valeurs minimales.
Autrement dit, si vous entrez “2:5”, la position apparaissant à l'écran sera “0:0:2:5”.
- Si le format d'affichage “Secondes” est sélectionné, l'édition de valeurs fonctionne comme avec les formats basés sur les images, avec une particularité supplémentaire : le segment de plus faible rang (les milli-secondes) est considéré comme partie décimale du second segment.
Autrement dit, la saisie “2:50” ne sera pas interprétée comme 2 secondes et 50 milli-secondes, (soit “0:0:2.050”), mais bien comme 2 secondes et demie (soit “0:0:2.500”).

Édition des valeurs numériques “normales”

Les valeurs numériques autres que celles correspondant à des positions s'éditent en cliquant sur la valeur puis en entrant directement au clavier les valeurs numériques.

Dans le dialogue des Préférences (page Édition–Contrôles) vous pouvez préciser ce qu'il se produit lorsque vous cliquez sur un champ de valeur. Le paramètre “Mode Champ de Valeur/TimeControl” contient les options suivantes :

Option	Description
Insertion de Texte en Cliquant	Dans ce mode, le fait de cliquer sur une case de valeur l'ouvre pour que vous puissiez taper une valeur.
Diminuer/Agrandir par clic Gauche/Droit	Dans ce mode, vous pouvez cliquer avec le bouton gauche ou droit de la souris respectivement pour faire diminuer ou augmenter la valeur. Pour modifier les valeurs il faut double-cliquer.
Diminuer/Agrandir par Cliquer et Déplacer	Dans ce mode, vous pouvez cliquer et faire glisser vers le haut ou le bas pour régler la valeur (comme avec un fader vertical). Pour modifier les valeurs il faut double-cliquer.

- Dans l'Inspecteur et partout ailleurs dans le programme se trouvent des curseurs de valeur bleus – cliquez dessus et faites-les glisser pour régler la valeur.

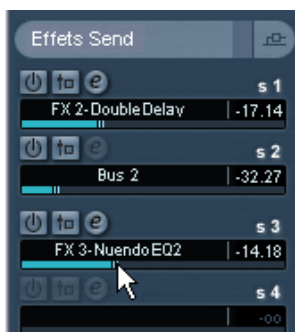

- Pour certaines valeurs, cliquer directement sur la valeur en maintenant enfoncée la touche [Alt]/[Option] fait apparaître un curseur de valeur. Ce curseur permet de faire défiler les valeurs en faisant glisser le curseur vers le haut ou vers le bas, en appuyant sur le bouton de la souris. Dès que vous relâchez le bouton de la souris, le curseur de valeurs disparaît.

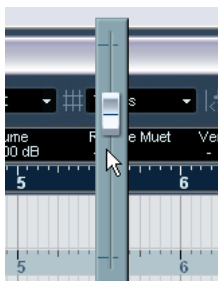

Réglage du volume d'événement sur la ligne d'infos

- Ces valeurs peuvent également être éditées avec une souris à molette : il suffit de pointer sur la valeur et de l'augmenter ou la diminuer à l'aide de la molette.

Édition des noms

Pour modifier un nom, cliquez dessus, entrez le nouveau nom puis appuyez sur [Retour] (ou cliquez à l'extérieur du champ du nom).

Utilisation des potentiomètres et des curseurs

Dans les fenêtres audio VST, la plupart des paramètres sont représentés par des potentiomètres, des curseurs et des boutons, ressemblant à ceux des vraies consoles. Pour les potentiomètres et les curseurs (ou faders), vous pouvez sélectionner la manière de faire les réglages dans le dialogue des Préférences (page Édition–Contrôles) :

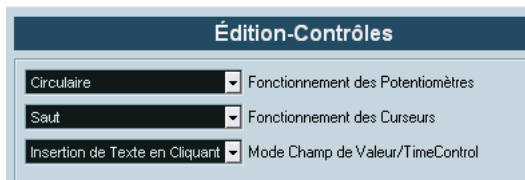

Potentiomètres

Le menu local "Fonctionnement des Potentiomètres" contient les options suivantes :

Option	Description
Circulaire	Pour faire tourner le potentiomètre, cliquez dessus et décrivez un mouvement circulaire, comme avec un "vrai" potentiomètre. Si vous cliquez sur le bord du potentiomètre, son réglage est immédiatement modifié.
Circulaire Relatif	Fonctionne comme l'option "Circulaire", mais le fait de cliquer ne change pas automatiquement le réglage. Cela signifie que vous pouvez ajuster le réglage en cours en cliquant n'importe où sur un potentiomètre et en faisant glisser, sans avoir à cliquer exactement sur la position actuelle.
Linéaire	Pour faire tourner le potentiomètre, vous devez cliquer dessus et faire glisser vers le haut ou le bas en appuyant sur le bouton de la souris – comme avec un fader linéaire vertical.

Curseurs

Le menu local "Fonctionnement des Curseurs" contient les options suivantes :

Option	Description
Saut	Dans ce mode, cliquer n'importe où sur un curseur place instantanément sa poignée à cet endroit.
Par Touché	Dans ce mode, cliquer sur la poignée du curseur règle le paramètre. Ceci réduit le risque de déplacer accidentellement les curseurs.
Rampe	Dans ce mode, cliquer n'importe où sur un curseur (mais pas sur la poignée) en appuyant sur le bouton de la souris, déplacera progressivement la poignée à sa nouvelle position.
Relatif	Dans ce mode, cliquer n'importe où sur un curseur ne change pas automatiquement le réglage. Cela signifie que vous pouvez ajuster le réglage en cours en cliquant n'importe où sur un curseur et en faisant glisser sans avoir à cliquer exactement sur la position actuelle.

Sélection d'objets

Sélectionner des objets Nuendo, tels que les événements audio et MIDI, s'effectue généralement avec l'outil flèche, en appliquant les procédures de sélection standard.

- Cliquer sur un objet permet de le sélectionner (en désélectionnant les objets précédemment sélectionnés).
- Cliquer sur un objet tout en maintenant la touche [Maj] enfoncée permet de le sélectionner sans pour autant désélectionner les objets précédemment sélectionnés.
- Créer un rectangle de sélection en cliquant dans une zone vide et faisant glisser la souris en maintenant le bouton enfoncé.
Tous les objets se trouvant englobés dans le rectangle, partiellement ou totalement, seront alors sélectionnés.
- Si un objet est déjà sélectionné, vous pouvez sélectionner l'objet précédent ou suivant en appuyant respectivement sur les touches de direction gauche et droite du clavier de l'ordinateur.
Là encore, si vous maintenez enfoncée la touche [Maj] en utilisant les touches de flèches, vous pourrez sélectionner l'objet précédent ou suivant sans pour autant désélectionner l'objet en cours de sélection.

Il existe encore bien d'autres façons d'effectuer des sélections dans les différentes fenêtres de Nuendo. Elles sont décrites dans les chapitres correspondants des Fonctions Détaillées.

Techniques de zoom et de visualisation

Défilement

Si la fenêtre active n'est pas assez grande pour en faire apparaître tout le contenu, vous pouvez la faire défiler avec les barres de défilement standard. Toutefois, si vous utilisez une souris à molette, il existe deux autres façons de se déplacer dans la fenêtre :

- Faire tourner la molette permet de faire défiler la fenêtre verticalement. Pour la faire défiler horizontalement, il suffit de maintenir enfoncée la touche [Maj] tout en utilisant la molette. Attention à ne pas pointer sur un champ de valeurs, ce qui modifierait la valeur au lieu de faire défiler la fenêtre.
- Si vous pointez dans la région principale d'une fenêtre, cliquez et maintenez la molette, le pointeur prend la forme d'une main. Vous pouvez dès lors vous déplacer dans la visualisation en faisant glisser la souris horizontalement et/ou verticalement.

Zoom

Toutes les fenêtres contenant des affichages graphiques peuvent être zoomées, tant horizontalement que verticalement. Alors que certaines fenêtres disposent de fonctions de zoom spécifiques (voir les chapitres respectifs dans les Fonctions Détaillées), quelques méthodes se retrouvent partout :

En utilisant les curseurs de zoom

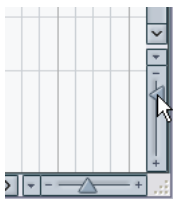

Vous trouverez deux curseurs de zoom dans le coin inférieur droit de toutes les fenêtres avec zoom.

- Pour zoomer horizontalement, il suffit de faire glisser vers la droite la poignée du curseur de zoom horizontal.

- Pour zoomer verticalement, il suffit de faire glisser vers le haut le curseur de zoom vertical.
Il existe une exception à cette procédure : dans la fenêtre Projet, faire glisser en haut le curseur de zoom vertical permet de réduire la hauteur des pistes. Reportez-vous au chapitre “La fenêtre Projet” des Fonctions Détaillées.
- Cliquer sur un curseur de zoom place la poignée en position “crantée”, ce qui modifie instantanément le facteur d’agrandissement.

Si le curseur de projet est visible lorsque vous zoomez en avant ou en arrière horizontalement, l’agrandissement sera “centré sur le curseur”. Autrement dit : si c’est possible, le curseur de Projet restera à la même position sur l’écran.

En utilisant l’outil loupe



Vous pouvez aussi utiliser l’outil loupe pour zoomer en avant ou en arrière horizontalement, en utilisant les méthodes suivantes :

- Un clic pour zoomer en avant d’un cran.
Le zoom sera centré sur la position du clic.
- Double-clic (ou [Alt]/[Option]-clic) pour zoomer en arrière d’un cran.
- Dessiner un rectangle de zoom en appuyant sur le bouton de la souris, faire glisser le pointeur, puis relâcher le bouton de la souris.
Cette vue sera zoomée horizontalement, de façon à ce que seule la région englobée dans le rectangle de zoom soit visible dans la fenêtre.

En utilisant le sous-menu Zoom

Tout en bas du menu Édition, vous trouverez un sous-menu Zoom offrant différentes fonctions de zoom. Leur disponibilité dépend évidemment de la fenêtre en cours.

- Le sous-menu Zoom est également disponible comme option dans le menu contextuel direct.
- Comme pour n’importe quelle option de menu, vous pouvez spécifier des raccourcis clavier correspondant aux fonctions du sous-menu Zoom, pour un accès rapide.

Ces raccourcis clavier se configurent dans le dialogue Raccourcis Clavier du menu Fichier, cette procédure est décrite dans un chapitre séparé des Fonctions Détaillées.

En utilisant la règle

Si l'option “Zoomer pendant le Positionnement dans l'Échelle Temporelle” est activée dans le dialogue des Préférences (page Transport), vous pouvez utiliser les règles pour zoomer. Vous pouvez ainsi faire des zooms en avant ou en arrière rapidement lorsque vous vous trouvez à un certain endroit, sans devoir aller sélectionner un outil spécifique :

1. Cliquez dans la règle et maintenez le bouton de la souris enfoncé.
Le curseur de projet va se placer automatiquement à l'endroit où vous avez cliqué. Si vous ne désirez pas déplacer le curseur, appuyez sur [Maj] en cliquant dans la règle.
2. Faites glisser vers le bas pour zoomer (horizontalement) ou vers le haut pour un zoom arrière.
L'agrandissement sera centré sur le curseur de projet.

Zoomer dans l'affichage miniature

En cliquant sur le bouton Afficher “Montrer Affichage Miniature” de la barre d'outils, une autre zone apparaît sous la barre d'outils, l'affichage miniature du projet.



Le bouton “Montrer Affichage Miniature”

Dans cette zone, les événements et les conteneurs de toutes les pistes sont représentés par des cases. Vous pouvez utiliser l'affichage miniature pour zoomer en avant ou en arrière, et pour naviguer dans d'autres sections du projet. Ceci en déplaçant et en redimensionnant le rectangle de visée dans l'affichage miniature :

- Le rectangle de visée indique la section du projet actuellement représentée dans l'affichage d'événements.
- Vous pouvez zoomer en avant ou en arrière verticalement en modifiant la taille du rectangle de visée.
Le changement de taille s'effectue en faisant glisser les bords du rectangle.
- Vous pouvez faire glisser le rectangle de visée pour voir d'autres sections du projet.
Le nombre de pistes affichées ne changera pas.

Gestion des fenêtres

De façon générale, les fenêtres de Nuendo se gèrent selon les procédures standard. Toutefois, le menu Fenêtre contient certaines fonctions rendant le travail plus rapide et efficace :



Option	Description
Fermer	Referme la fenêtre active. S'il s'agit d'une fenêtre de type projet, le projet en cours sera fermé par la même occasion.
Tout Fermer	Referme toutes les fenêtres, y compris celles de tous les projets ouverts.
Tout Réduire	"Minimise" toutes les fenêtres.
Tout Rétablir	Rétablit l'état antérieur de toutes les fenêtres "minimisées" de Nuendo.
Réorganiser Horizontalement/Verticalement (Windows seulement)	Juxtapose à l'écran les différentes fenêtres ouvertes.
Réorganiser en Cascade (Windows seulement)	Superpose à l'écran les différentes fenêtres ouvertes.
Espaces de Travail	Permet de créer différents espaces de travail et de les mémoriser pour les rappeler instantanément. Voir page 245 et les Fonctions Détaillées.
Fenêtres...	Voir page suivante.
Liste des fenêtres ouvertes	Si vous sélectionnez une fenêtre dans la liste en bas du menu, elle sera la placée au premier plan.

Le dialogue Fenêtres

Choisir “Fenêtres...” dans le menu Fenêtre ouvre le dialogue Fenêtres. Vous pouvez alors gérer de différentes façons les fenêtres ouvertes.

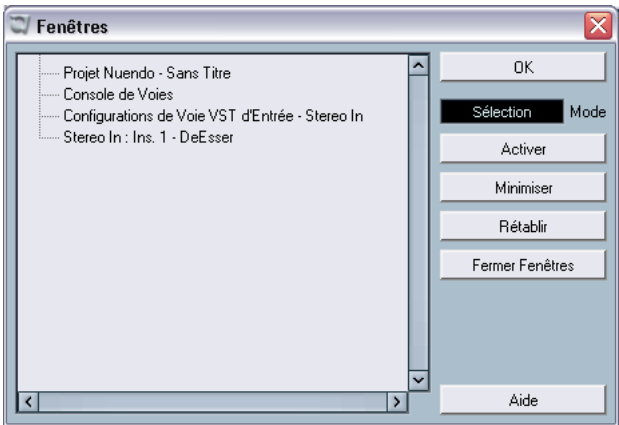

L’affichage à gauche dresse la liste de toutes les fenêtres ouvertes, leur disposition respective indiquant leur hiérarchie. Ainsi, les éditeurs et autres fenêtres appartenant à un certain projet apparaissent sous la fenêtre du projet correspondant. À droite prennent place les diverses fonctions de fenêtres. Pour utiliser l’une d’entre elles, procédez ainsi :

- 1. Cliquez dans le champ situé sous le bouton OK pour choisir un des modes de sélection :

Mode	Description
Sélection	Seules les fenêtres sélectionnées dans la liste seront affectées.
Cascadé	Les fenêtres sélectionnées seront affectées, ainsi que leurs “sous-fenêtres”. Par exemple, si une fenêtre Projet est sélectionnée dans la liste, toutes les fenêtres ouvertes dépendant de ce projet seront affectées.
Tout	Toutes les fenêtres seront affectées, indépendamment de la sélection.

- 2. Si vous sélectionnez les modes “Sélection” ou “Cascadé”, sélectionnez les fenêtres désirées en cliquant dans la liste.
Comme d’habitude, vous pouvez sélectionner plusieurs éléments en appuyant sur [Maj] ou [Ctrl]/[Commande] tout en cliquant.

3. Utilisez les boutons situés à droite pour activer (mettre au premier plan), minimiser, rétablir ou fermer la ou les fenêtre(s) spécifiée(s). Fermer une fenêtre la supprime également de la liste.
4. Une fois ces manipulations terminées, cliquez sur OK pour refermer le dialogue.

La palette Périphériques

Si vous préférez, vous pouvez gérer les périphériques depuis une palette Périphériques centrale :

1. Déroulez le menu Périphériques et sélectionnez “Montrer Palette”. La palette Périphériques apparaît.



2. Pour faire apparaître une fenêtre fermée ou masquée, cliquez sur son bouton dans la palette Périphériques.
3. Cliquer à nouveau sur le bouton referme la fenêtre.

Annulation d'opérations

Il existe deux façons d'annuler des opérations dans Nuendo : soit utiliser la procédure d'annulation "normale", soit passer par l'Historique des Traitements Hors Ligne.

- La procédure "normale" d'annulation peut être appliquée à pratiquement toutes les manipulations possibles, à plusieurs niveaux.
Pour y accéder, il suffit d'utiliser les options "Annuler", "Rétablir" et "Historique..." du menu Édition, comme décrit ci-après.
- L'Historique des Traitements Hors Ligne permet de supprimer ou de modifier des traitements déjà appliqués : à la différence de la procédure "normale" d'annulation, intervenir dans l'historique n'oblige pas à annuler les opérations dans l'ordre où elles ont été effectuées.
L'Historique des Traitements Hors Ligne est décrit dans le chapitre "Traitements et fonctions audio" des Fonctions Détaillées.

Les fonctions "Annuler" et "Rétablir"

Nuendo offre plusieurs niveaux d'annulation dans un spectre très large, permettant d'annuler pratiquement toute manipulation effectuée.

- Pour annuler la dernière manipulation effectuée, sélectionnez Annuler dans le menu Édition, ou utilisez le raccourci clavier correspondant (par défaut [Ctrl]/[Commande]-[Z]).
Si vous sélectionnez encore "Annuler", c'est l'opération effectuée juste avant qui sera à son tour annulée, et ainsi de suite.
- Pour rétablir la dernière manipulation effectuée, il suffit de sélectionner "Rétablir" dans le menu Édition, ou d'utiliser le raccourci clavier correspondant (par défaut [Ctrl]/[Commande]-[Maj]-[Z]).
Les manipulations annulées seront alors rétablies. Ce rétablissement est possible jusqu'à ce que vous effectuiez une autre manipulation : dès lors, la pile de rétablissement est remise à jour – voir ci-après.

Le nombre d'annulations disponibles est fonction de la valeur du paramètre "Nombre Maximum d'Annulations" spécifiée à la page "Général" du dialogue Préférences du menu Fichier (Win) ou le menu Nuendo (Mac).

La fenêtre Historique des Modifications

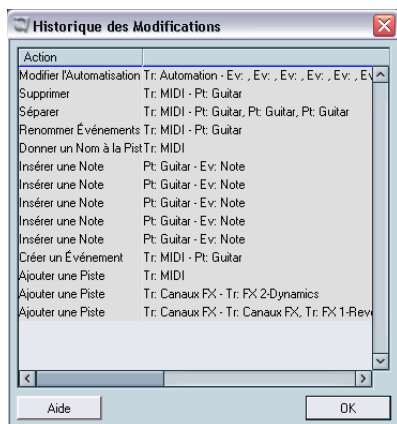

Sélectionner “Historique...” dans le menu Édition ouvre la fenêtre Historique des Modifications. Celle-ci contient une représentation graphique de la pile d'annulation (autrement dit, une liste de toutes les manipulations effectuées, la plus récente se trouvant au sommet de la pile) et de la liste des manipulations déjà annulées, la plus récente se trouvant en bas de la pile.

Action annulée la plus récente

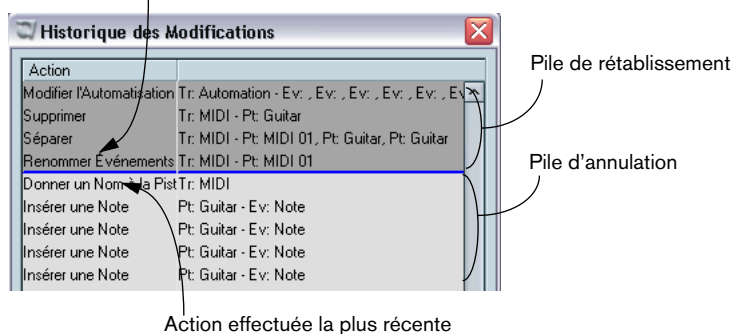

Le dialogue Historique des Modifications permet d'annuler ou de rétablir d'un seul coup plusieurs manipulations, en déplaçant la ligne séparant la pile d'annulation de la pile de rétablissement (ce qui revient, en fait, à transférer des manipulations de la pile d'annulation dans la pile de rétablissement, ou vice versa).

- Une ligne bleue apparaît alors dans la liste : elle sert à séparer la pile d'annulation de la pile de Rétablissement.

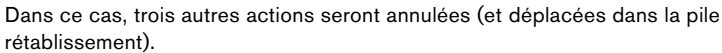

- Les piles d'annulation et de rétablissement sont vidées de leur contenu lorsque vous fermez le projet.

7

Visite guidée

Les principales fenêtres de Nuendo

La fenêtre Projet

La fenêtre Projet est la fenêtre principale de Nuendo. Elle fournit une vue d'ensemble du projet, dans laquelle vous pouvez naviguer et effectuer des éditions "à grande échelle". La fenêtre Projet est divisée verticalement en pistes et dispose d'une échelle temporelle allant de gauche à droite. Chaque projet apparaît dans une fenêtre Projet.

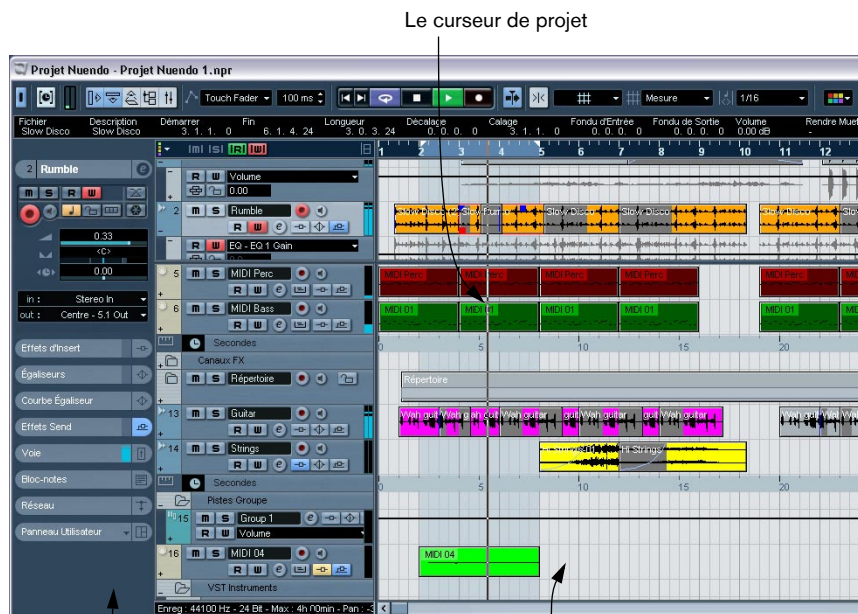

La zone comportant divers réglages est appelée l'Inspecteur.

La liste des pistes avec divers types de pistes.

La zone à droite de la fenêtre Projet est appelée affichage d'événements. C'est là que vous pouvez voir et éditer les événements audio et MIDI, les courbes d'automatisation, etc.

La fenêtre Exploration du Projet

La fenêtre Exploration du Projet représente le projet sous forme d'une liste. Elle permet de visualiser et d'éditer tous les événements de toutes les pistes en utilisant les techniques habituelles d'édition de valeur.

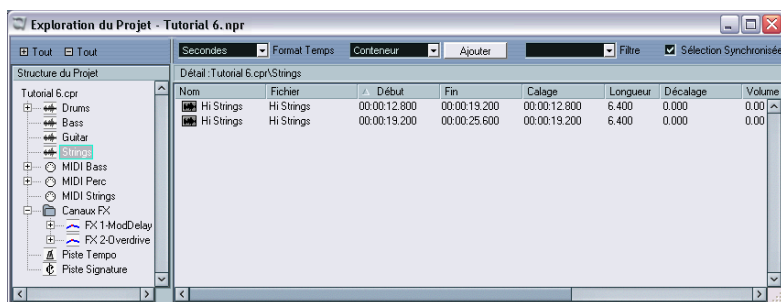

La Palette Transport

La Palette Transport regroupe les commandes de transport, comme celles se trouvant habituellement sur un magnétophone. Ici vous pouvez régler le tempo et la signature rythmique, afficher les marqueurs etc.

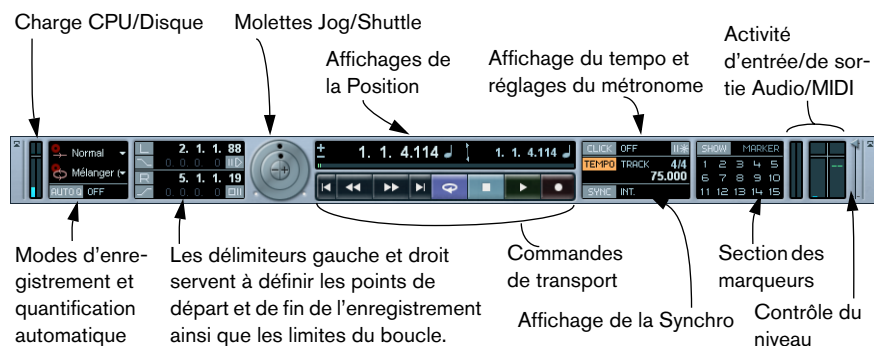

- Vous pouvez aussi personnaliser l'apparence de la palette Transport ! Vous pouvez enlever des commandes dont vous n'avez pas besoin et même changer la position des différentes sections du panneau. Tout ceci est décrit dans le chapitre Personnaliser des Fonctions Détaillées.

La Bibliothèque

Tous les clips, audio ou vidéo, appartenant à un projet sont listés dans la Bibliothèque. Il y a une Bibliothèque séparée pour chaque projet. Dans la Bibliothèque vous pouvez, entre autres, organiser, convertir et écouter les clips.

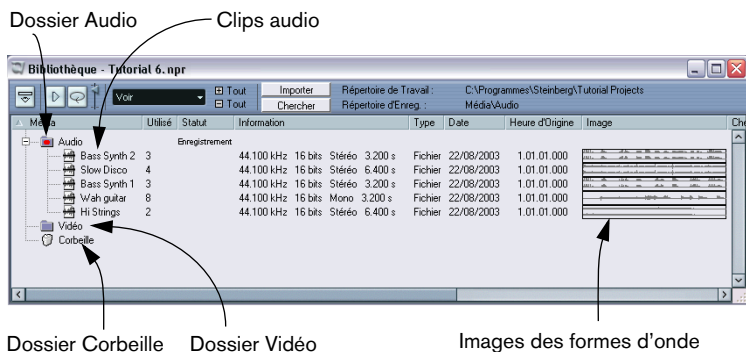

L'Éditeur d'Échantillons

Dans l'Éditeur d'Échantillons, vous pouvez voir et manipuler l'audio, par copier/coller, supprimer ou déplacer de données audio. Grâce à l'Historique des Modifications, vous pouvez annuler des changements ou revenir à l'original à tout moment.



L'Éditeur de Conteneurs Audio

L'Éditeur de Conteneurs Audio vous permet d'éditer le contenu d'un conteneur audio, c'est-à-dire les événements qui se trouvent dans ce conteneur. L'édition que vous pouvez effectuer ici est principalement la même que l'édition des événements audio effectuée directement dans le fenêtre Projet, mais vous disposez ici d'autres possibilités d'écoute (solo, lecture et boucle) ainsi que de la possibilité de placer différents événements sur des couches différentes, ce qui facilite leur repérage et leur édition. Notez que vous pouvez sélectionner plusieurs conteneurs (sur la même piste ou des pistes différentes) et les ouvrir ensemble dans l'Éditeur de Conteneurs Audio.

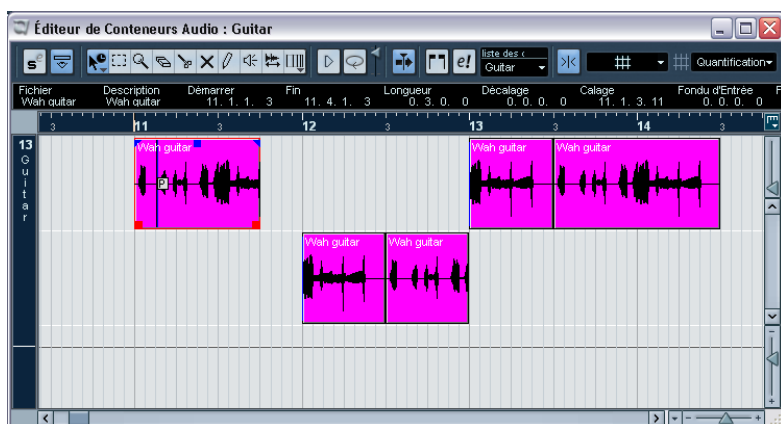

Les éditeurs MIDI

L'édition des données MIDI s'effectue dans les éditeurs MIDI. Les éditeurs suivants sont disponibles :

Éditeur Clavier

L'éditeur Clavier affiche le contenu d'un ou de plusieurs conteneurs MIDI. Les notes MIDI sont représentées par des “cases”, dont la position verticale correspond à leur hauteur.

Cette case représente une note MIDI.

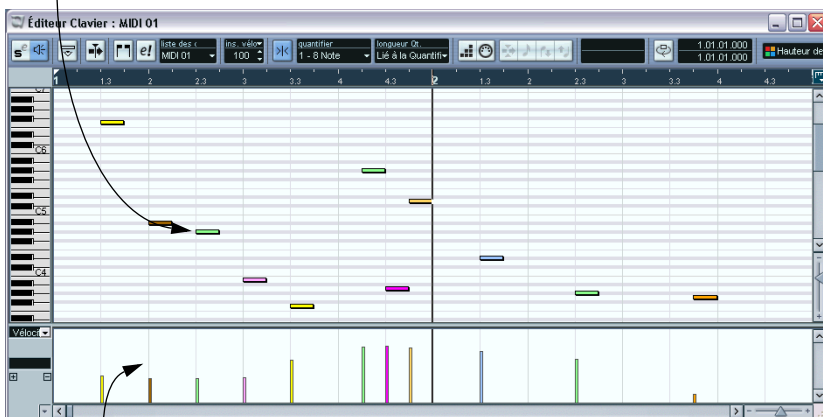

Cette zone est appelée écran du contrôleur et affiche les événements MIDI “continus” (tels ceux de contrôleurs) ou comme dans cette figure, les valeurs de vélocité des notes.

Édition sur Place

La fonction d'Édition sur Place permet de modifier des événements et des conteneurs directement dans la fenêtre Projet, dans le contexte des autres pistes. C'est très proche de l'éditeur Clavier.

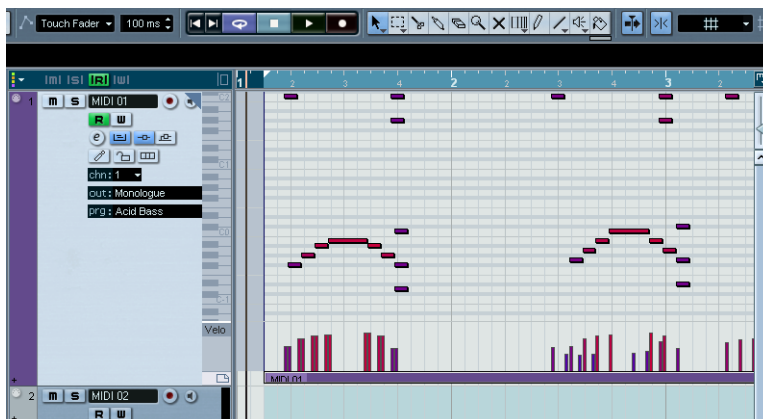

Éditeur de Partitions

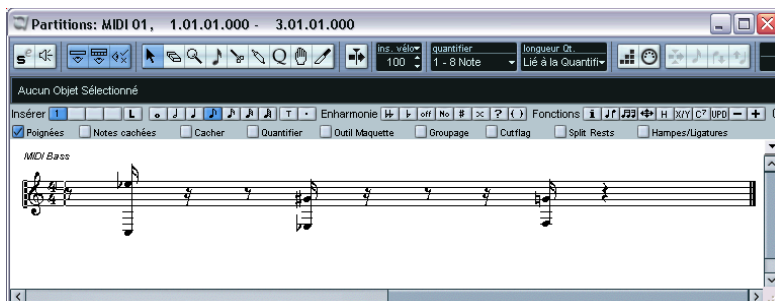

L'Éditeur de Partitions affiche les notes MIDI sous forme d'une partition de musique et offre des outils et des fonctions élaborés pour la notation, la mise en page et l'impression.

L'édition des partitions est décrite dans un document pdf séparé intitulé "Partition : Partition et Impression", accessible depuis le menu Aide du programme.

Éditeur en Liste

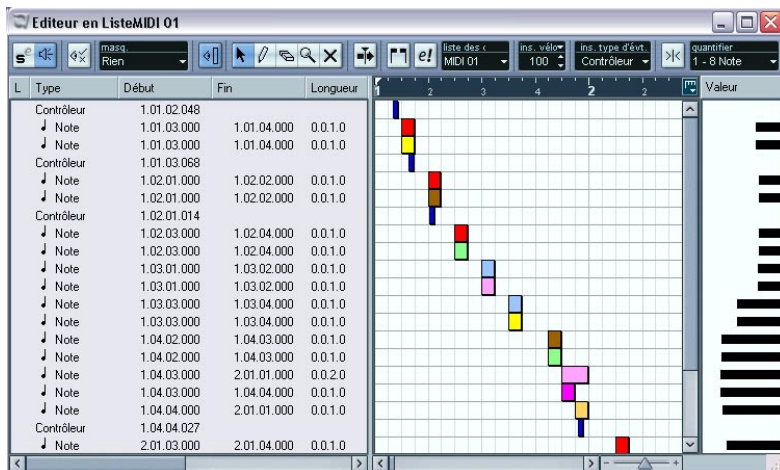

L'Éditeur en Liste affiche tous les événements MIDI sous forme d'une liste, ce qui permet de voir et d'éditer numériquement leurs propriétés.

Éditeur de Rythme

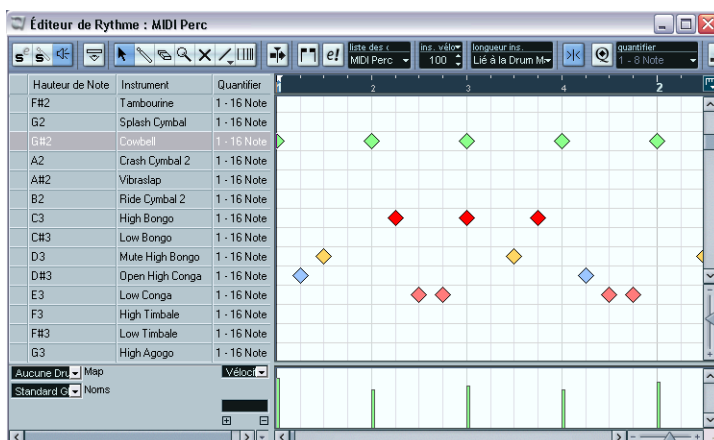

L'Éditeur de Rythme est similaire à l'Éditeur Clavier mais en se basant sur le principe que dans les conteneurs rythmiques, chaque touche correspond à un son de percussion spécifique.

L'Éditeur de Piste Tempo

Pour chaque piste audio et MIDI, vous pouvez spécifier si elle aura une base musicale ou linéaire (sur le temps). Les pistes basées sur le temps suivent un tempo, qui peut être défini soit pour l'ensemble du projet soit par une Piste Tempo. Dans l'Éditeur de Piste Tempo vous pouvez dessiner des courbes qui déterminent comment le tempo change dans le temps ou enregistrer les changements de tempo en temps réel.

Événement de signature rythmique



Courbe de tempo

La Console

C'est ici que vous mélangez vos voies audio et MIDI, c'est-à-dire que vous réglez les niveaux (volume), le panoramique stéréo, etc. Vous y trouverez également des voies pour les bus de sortie (ainsi que pour les bus d'entrée et les bus dédiés aux fonctions d'audition).



- Vous disposez de différentes fenêtres de Console pouvant être configurées pour afficher des aspects différents de la console. Ceci vous permet par exemple de contrôler toutes les voies audio dans une fenêtre et toutes les voies d'Instruments VST dans une autre.
- Chaque voie audio de la Console peut gérer un maximum de 12 voies de haut-parleur. Le son Surround est entièrement supporté dans Nuendo ; à partir des bus d'entrée via les voies audio jusqu'aux bus de sortie.

Configurations de voie

La fenêtre des configurations de voie sert à ajouter des effets et de l'égalisation à une voie particulière. Chaque voie de console dispose de sa propre fenêtre de configuration de voie.



VST Connexions

C'est ici que vous configurez les bus d'entrée et de sortie – les connexions audio entre Nuendo et les entrées/sorties de votre équipement (carte) audio.

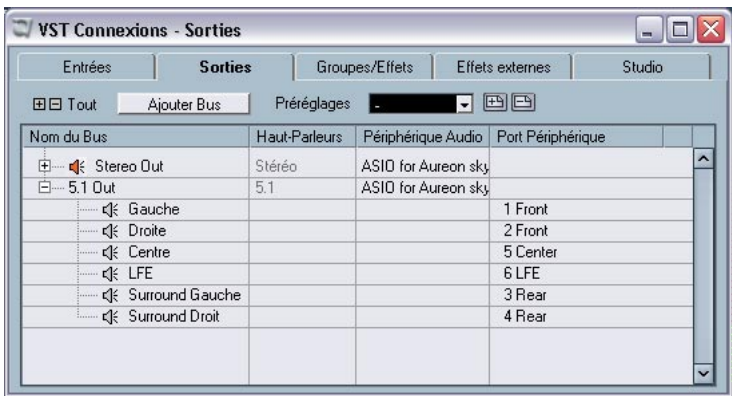

8

Leçon 1 : Enregistrement et lecture audio

À propos de cette leçon

Ce chapitre décrit, pas à pas, le processus d'enregistrement puis de lecture audio. Le but est de vous faire découvrir certaines des fonctions les plus communes, en enregistrement comme en lecture. Il est préférable d'avoir lu le chapitre "Enregistrement" des Fonctions Détaillées avant de se lancer dans tout enregistrement "sérieux", car il existe de nombreux réglages, options et méthodes non mentionnés ici.

Avant de commencer

Dans ce chapitre nous supposons que :

- Vous avez installé et configuré votre carte audio.
- Votre source audio (console ou enregistreur, par exemple) est correctement reliée aux entrées de la carte audio.
- Les sorties de la carte audio sont reliées à un système d'écoute, permettant d'écouter, lors de la lecture, les données enregistrées.
- Vous écoutez votre source audio "via Nuendo".
Autrement dit, lorsque vous enregistrez, l'audio est envoyé dans Nuendo et puis renvoyé à votre équipement d'écoute. Ainsi, vous pouvez ajuster les niveaux de monitoring depuis le programme, ajouter des effets au signal écouté, etc. Cependant, cette méthode requiert du matériel audio en basse latence – autrement le signal écouté aura un délai important.
Même si vous trouvez que la latence est trop haute pour le monitoring via Nuendo, veuillez suivre cette leçon, s'il vous plaît. Dans les Fonctions Détaillées d'autres méthodes de monitoring, peut être plus adéquats pour vous, sont décrits.
- Vous avez lancé Nuendo.

Création d'un nouveau projet

Avant de pouvoir commencer l'enregistrement, il faut créer un environnement de travail – un projet.

1. Déroulez le menu Fichier et sélectionnez “Nouveau Projet”.
Un dialogue apparaît, avec une liste de modèles destinés à diverses utilisations.
2. Cliquez sur l'option “Vide” de la liste, puis cliquez sur OK.
Un dialogue de type Fichier apparaît alors : il permet de spécifier l'emplacement où se trouvera le dossier du projet. Celui-ci contiendra tous les fichiers relatifs au projet.
3. Naviguez jusqu'à l'endroit où vous désirez créer le dossier projet, puis sélectionnez-le en cliquant sur “OK” ou cliquez sur “Créer” afin de créer et de nommer un nouveau dossier.
Le dossier projet est créé sur le disque dur, et une fenêtre Projet vide apparaît.



À ce stade, vous pouvez procéder à divers paramétrages concernant le projet : fréquence d'échantillonnage, résolution, etc. Toutefois, pour simplifier, nous nous contenterons des réglages par défaut.

L'étape suivante consiste à créer une piste audio sur laquelle enregistrer.

4. Déroulez le menu Projet puis sélectionnez “Ajouter une Piste”.

Un sous-menu apparaît alors, donnant la liste des différents types de pistes disponibles dans Nuendo.

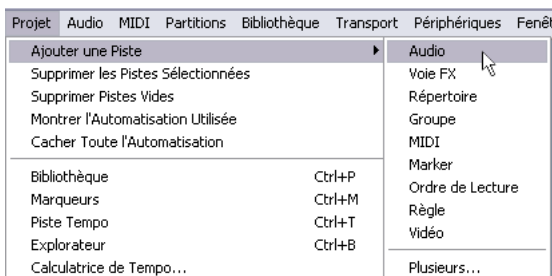

5. Sélectionnez “Audio”.

Dans le dialogue qui apparaît, vous pouvez choisir la configuration de voie de la piste, mono, stéréo ou une des différentes configurations Surround.



6. Dans cet exemple, réglez la piste sur stéréo en sélectionnant Stéréo dans le menu local puis cliquez sur “OK”.

Une piste audio vide apparaît alors dans la fenêtre Projet.



Préparatifs d'enregistrement

Avant de lancer l'enregistrement, il faut effectuer quelques préparatifs.

Configuration des bus d'entrée et de sortie

Lorsque vous enregistrez dans Nuendo, le signal passe des entrées de votre carte audio à un bus d'entrée du programme. C'est là que vous vérifiez les niveaux et réglez le son à enregistrer. À partir du bus d'entrée le signal est écrit dans un fichier audio sur votre disque dur, et envoyé sur la voie de la console pour le monitoring, etc.

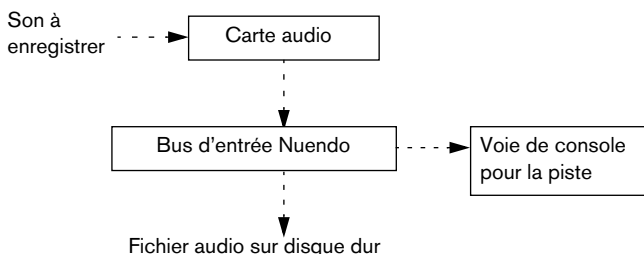

Vous pouvez avoir autant de bus d'entrée que vous le désirez, mais dans cet exemple nous n'avons besoin que d'un bus d'entrée stéréo :

1. Déroulez le menu Périphériques et sélectionnez "VST Connexions". La fenêtre VST Connexions apparaît. Vous pouvez y voir, ajouter et configurer les bus d'entrée et de sortie.

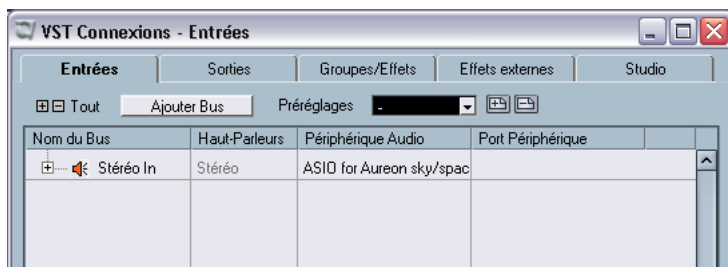

2. Sélectionnez l'onglet "Entrées" en cliquant dessus.
Par défaut, un bus stéréo est présent – si ce n'était pas la cas, vous pouvez facilement en ajouter un en cliquant sur le bouton Ajouter Bus.

3. Cliquez sur le bouton “+” situé à gauche afin que les entrées séparées du bus soient visibles.

La colonne “Port Périphérique” affiche les entrées physiques de votre carte audio qui sont utilisées par le bus.

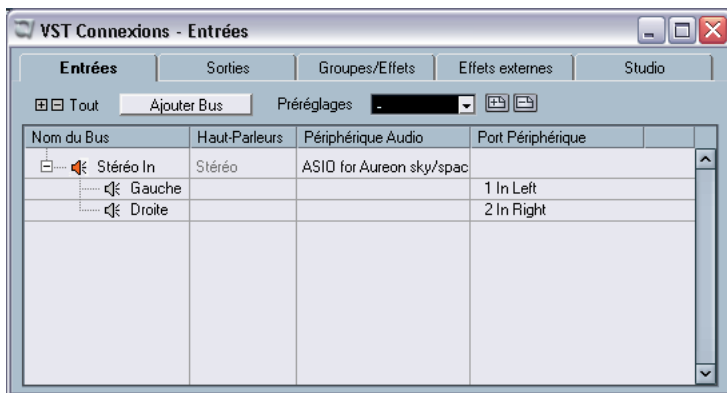

4. Cliquez dans la colonne “Port Périphérique” pour la voie “Gauche”.
Un menu local apparaît, contenant la liste de toutes les entrées de votre carte audio.
5. Sélectionnez l’entrée que vous désirez utiliser pour la voie gauche du bus stéréo.
6. Sélectionnez l’entrée que vous désirez utiliser pour la voie droite.
7. Cliquez sur l’onglet “Sorties” et configurez un bus de sortie stéréo de la même manière.
Ce n’est pas vraiment indispensable pour l’enregistrement – mais vous en aurez besoin pour le monitoring et pour la lecture, après l’enregistrement.
8. Refermez la fenêtre VST Connexions et ouvrez la Console depuis le menu Périphériques.
Voici la Console de Nuendo, elle sert aux réglages de niveaux, etc. La console contient des voies pour toutes les pistes du projet et tous les bus.

- Il y a en plus un bus de sortie “Audition”, exclusivement dédié au monitoring lors des opérations de pré-écoute, scrubbing ou édition dans l’éditeur d’Échantillons. Ce bus se configure dans l’onglet “Studio” de la fenêtre VST Connexions ; il est décrit dans les Fonctions Détaillées.



- Pour le moment, la Console ne doit contenir qu’un seul bus d’entrée, une voie audio stéréo et un bus de sortie (en plus du bus Audition) – comme illustré ci-dessus.
Sinon, observez les boutons Cacher, à gauche. Si l’un d’eux est allumé (orange), cliquez dessus pour qu’il devienne gris.



Lorsque ce bouton est allumé, les bus de sortie sont cachés.

9. Tout en haut de la voie de la piste audio, se trouve le menu local d'assignation de l'entrée. Cliquez dessus et vérifiez que le bus d'entrée stéréo est sélectionné.

Le bus d'entrée est désormais dirigé vers la piste audio.



Laissez la Console ouverte pour le moment.

Vérification du niveau d'entrée

Lorsque vous enregistrez en numérique, il est important de régler le niveau d'entrée correctement. Il faut surtout éviter un signal trop fort, car cela provoquerait un écrêtage, ou distorsion numérique.

L'écrtage se produit surtout dans la carte audio, lorsqu'un signal analogique trop fort est converti en numérique au niveau des convertisseurs audio de la carte.

- L'écrtage peut aussi se produire lorsque le signal provenant du bus d'entrée est écrit dans un fichier audio sur votre disque dur. Ceci ne se produit que si le signal est devenu plus fort au niveau du bus d'entrée (par augmentation du niveau du bus, ajout d'effets ou d'EQ, etc.).

Pour vérifier le niveau d'entrée procédez comme ceci :

1. Repérez le bus d'entrée stéréo à gauche de la Console.



Le bus d'entrée.

2. Faites un clic droit (Win) ou un [Ctrl]-clic (Mac) quelque part dans la Console pour afficher le menu contextuel de la Console.
3. Sélectionnez le sous-menu Réglages globaux des Mètres et vérifiez que l'option "Mètre d'Entrée" est activée.
Maintenant le VU-mètre du bus d'entrée affiche le niveau du signal arrivant à la carte – notez que ce niveau ne peut être ajusté depuis le programme !

4. Faites jouer la source audio que vous désirez enregistrer et observez le mètre de niveau du bus d'entrée.

Le signal doit être aussi fort que possible sans dépasser 0 dB (le témoin Clip du bus d'entrée ne doit pas s'allumer).

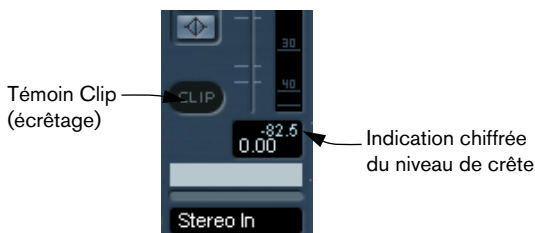

5. Ajustez le niveau de sortie de votre source audio, de façon à ce que les mètres grimpent aussi haut que possible, sans toutefois dépasser 0.0 dB.

Observez l'indicateur des crêtes situé sous le mètre de la voie. Pour réinitialiser le témoin Clip et l'indicateur de niveau de crête, cliquez sur l'un d'eux.

Maintenant, vous êtes sûr qu'il n'y a pas d'écrtage dans la carte audio.

6. Affichez à nouveau le menu contextuel de la Console et sélectionnez "Mètre Post-Fader" ou "Mètre Post-Panner" dans le sous-menu "Réglages globaux des Mètres".

Ces modes de mètre représentent les niveaux après les faders de voie. Le mode "Mètre Post-Panner" prend aussi en compte les réglages de panoramique.

7. Si maintenant vous relisez la source audio, vous pouvez vérifier le niveau de sortie du bus d'entrée – le signal qui sera enregistré sur votre disque dur.

Comme nous n'avons fait aucun réglage dans le bus d'entrée, il n'y a aucun risque d'écrtage ici. Si vous aviez fait des réglages de niveau dans le bus d'entrée et que le témoin Clip s'allume maintenant, il vous suffit de baisser le fader du bus d'entrée, puis réinitialiser les témoins et recommencer.

Préparer la piste pour l'enregistrement

1. Cliquez sur le bouton “Activer l'enregistrement” situé à côté du fader sur la voie de la console, afin qu'il s'allume en rouge.



2. Assurez-vous que la Palette Transport est visible.
Si ce n'est pas le cas, déroulez le menu Transport et sélectionnez l'option “Palette Transport”, tout en haut.



3. La Palette Transport contient beaucoup d'options qui agissent sur le déroulement de l'enregistrement – ici nous laissons désactivés la plupart. Vérifiez que ces boutons sont en gris ou éteints :

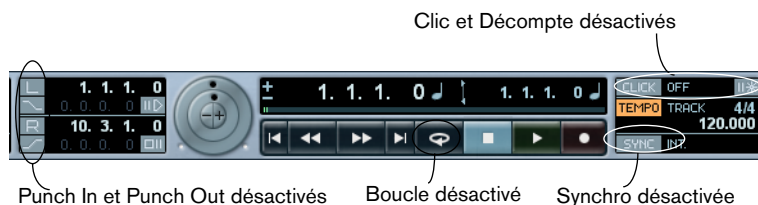

4. Cliquez dans la règle (l'échelle temporelle située au-dessus de la piste dans la fenêtre Projet) à l'endroit où vous désirez voir commencer l'enregistrement.

Lorsque vous cliquez, le curseur de projet (la ligne verticale noire) se positionne automatiquement là où vous avez cliqué. Dans notre exemple, l'enregistrement commencera à l'emplacement du curseur de projet.

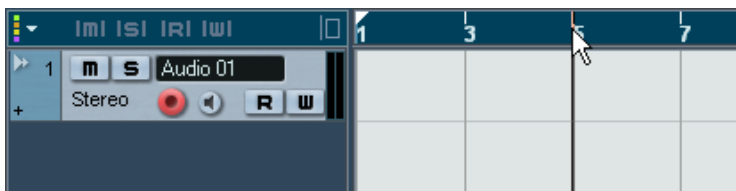

Positionnement du curseur de projet dans la règle

5. Pour démarrer l'enregistrement à l'emplacement du curseur, déroulez le menu Transport et vérifiez que l'option "Commencer l'Enregistrement au Délimiteur Gauche" est désactivée (non cochée).

Réglage du monitoring

Lorsque vous écoutez via Nuendo, vous pouvez choisir d'activer le monitoring manuellement ou automatiquement, de plusieurs manières différentes. Dans cet exemple nous allons choisir le monitoring "Façon Magnétophone", dans lequel le signal d'entrée est automatiquement écouté en mode Stop et pendant l'enregistrement – mais pas pendant la lecture. C'est pratique, car vous pouvez relire et écouter votre enregistrement sans besoin d'activer le monitoring d'abord.

1. Déroulez le menu Fichier (Win) ou le menu Nuendo (Mac) et sélectionnez "Préférences...".
2. Dans le dialogue des Préférences, cliquez sur l'option VST à gauche.
3. Déroulez le menu local "Monitoring Automatique" et sélectionnez l'option "Façon Magnétophone".

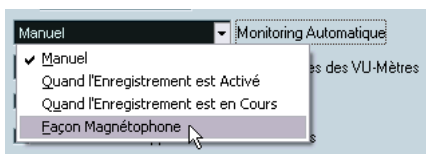

4. Cliquez sur OK pour refermer le dialogue des Préférences.
5. Affichez la Console et repérez la voie correspondant à la piste audio.
Comme la piste est prête à enregistrer (bouton rouge allumé) et que Nuendo est en mode Stop, le monitoring doit être activé.
6. Vérifiez le monitoring en faisant jouer votre source audio et écoutez votre équipement d'écoute de contrôle.
Vous devez voir les VU-mètres bouger dans la voie de la piste audio et dans le bus de sortie à droite.
7. Si vous le souhaitez, vous pouvez régler le niveau d'écoute à l'aide du fader de la piste audio.
Ceci n'affectera pas le niveau du fichier audio enregistré.

Vous êtes prêt à enregistrer !

Enregistrement

1. Pour lancer l'enregistrement, il suffit de cliquer sur le bouton Enregistrement, dans la Palette Transport.
Le curseur de projet commence à se déplacer.
2. Jouez votre instrument, etc.
En cours d'enregistrement, un rectangle avec une forme d'onde apparaît, délimitant la région enregistrée. C'est l'événement audio enregistré.
3. Lorsque vous désirez arrêter l'enregistrement, cliquez sur le bouton Stop dans la Palette Transport.
L'enregistrement s'arrête et vous pouvez voir l'événement audio résultant dans la piste.



4. Si vous avez terminé votre enregistrement, cliquez sur le bouton "Activer l'Enregistrement" à gauche de la piste : il s'éteint.

Lecture de ce que vous venez d'enregistrer

1. Placez le curseur de projet au début de l'événement audio enregistré. Pour cela, vous pouvez soit cliquer dans la règle, soit utiliser le bouton Rebobiner de la Palette Transport.
2. Cliquez sur le bouton Lecture dans la Palette Transport. Votre enregistrement est alors relu.
3. Quand vous le désirez, arrêtez la lecture en cliquant sur le bouton Stop dans la Palette Transport.

Enregistrer d'autres événements

À ce stade, vous pouvez, si vous le désirez, continuer à enregistrer des données audio, sur la même piste ou sur une nouvelle.

Continuer l'enregistrement sur la même piste

Pour enregistrer d'autres données audio sur la même piste, placez le curseur de projet sur une nouvelle position de départ, et procédez de la même manière que pour votre premier enregistrement.

Il est possible d'enregistrer des événements audio en les faisant se chevaucher ; toutefois, seul les événements "visibles" (ceux situés "en avant-plan") seront audibles lors de la lecture de la piste.

Enregistrement d'une nouvelle piste audio

Dans cet exemple, nous indiquons comment enregistrer une nouvelle piste audio tout en écoutant le premier enregistrement.

1. Créez une nouvelle piste audio, en utilisant le sous-menu "Ajouter une Piste" du menu Projet.
2. Dans le dialogue qui apparaît, déterminez si la nouvelle piste doit être stéréo ou mono.
3. Déroulez le menu Périphériques et ouvrez la Console de Voies. Comme vous pouvez le constater, la Console possède une tranche de voie de plus.

4. Via le menu local des entrées, en haut de la voie, vérifiez que cette nouvelle piste est assignée à la bonne source audio.
Si la source audio est différente de celle que vous avez enregistrée la première fois, il convient de vérifier à nouveau le niveau d'entrée – voir [page 104](#).
5. Dans la fenêtre Projet, préparez la nouvelle piste en enregistrement en cliquant sur son bouton "Activer l'Enregistrement".
Assurez-vous que le bouton "Activer l'Enregistrement" est désactivé pour la première piste – sinon, vous allez enregistrer à la fois sur celle-ci et la nouvelle.
6. Placez le curseur de projet à l'endroit où vous désirez que l'enregistrement commence.
7. Activez l'enregistrement en cliquant sur le bouton Enregistrement dans la Palette Transport.
La première piste enregistrée est lue pendant l'enregistrement.
8. Une fois l'enregistrement terminé, cliquez sur le bouton Stop dans la Palette Transport.

Lecture en boucle

Il est possible de lancer la lecture, l'arrêter et revenir au point de départ en déplaçant manuellement à chaque fois le curseur de projet. Toutefois, si vous désirez essayer, par exemple, plusieurs fonctions de mixage (voir le chapitre "[Leçon 3 : Mixage](#)"), il est bien plus pratique de laisser Nuendo lire automatiquement en boucle les données audio enregistrées.

1. Cliquez sur l'événement audio enregistré, de façon à le sélectionner. Un événement audio sélectionné se reconnaît à un bord rouge et des poignées rouges et bleues au début et à la fin).
2. Dans le menu Transport, sélectionnez "Délimiteurs à la Sélection". Vous placez ainsi les délimiteurs gauche et droit (deux marqueurs spécifiques de Nuendo) respectivement au début et à la fin de l'événement audio sélectionné. Dans la règle, la région délimitée est indiquée en bleu.

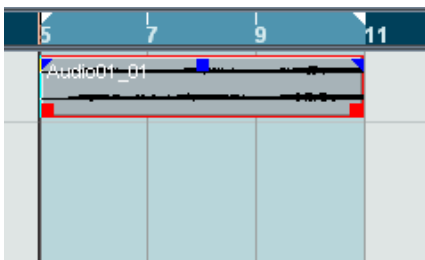

3. Cliquez sur le bouton Boucler de la Palette Transport, de façon à l'allumer.



4. Placez le curseur de projet au début de l'enregistrement, puis cliquez sur Lecture. La lecture commence. Une fois que le curseur de projet atteint la fin de l'enregistrement (le délimiteur droit), il revient immédiatement au délimiteur gauche et reprend la lecture depuis le début. Lorsque vous avez terminé, cliquez sur le bouton Stop de la Palette Transport.

**Leçon 2 : Enregistrement et
lecture MIDI**

À propos de cette leçon

Ce chapitre décrit les opérations de base d'enregistrement et d'édition MIDI. Pour une description plus approfondie de l'enregistrement MIDI, reportez-vous au chapitre "Enregistrement" des Fonctions Détaillées.

Avant de commencer

Ce chapitre part du principe que vous avez correctement relié votre équipement MIDI, en suivant les instructions du chapitre "[Configuration de votre système](#)" dans ce manuel.

Cette leçon est la suite du chapitre précédent, donc si vous avez suivi les instructions jusqu'ici, vous devez avoir enregistré deux pistes audio.

À propos de MIDI Thru

Le travail normal avec du matériel MIDI suppose que le MIDI Thru soit activé dans Nuendo, et que Local Off soit sélectionné sur votre ou vos instrument(s) MIDI. Dans ce mode, tout ce que vous jouez pendant la phase d'enregistrement sera "répété" sur la sortie MIDI et la voie sélectionnée pour la piste d'enregistrement.

1. Ouvrez le dialogue des Préférences (page MIDI).
Ce dialogue s'ouvre via le menu Fichier (Win) ou le menu Nuendo (Mac).
2. Assurez-vous que l'option "MIDI Thru Actif" est bien activée.
3. Cliquez sur OK pour refermer le dialogue des Préférences.

Configuration pour l'enregistrement MIDI

Création d'une piste MIDI

Pour créer une piste MIDI, procédez comme ceci :

1. Ouvrez le menu **Projet**, et sélectionnez **"Ajouter une Piste"**.
Un sous-menu apparaît.
2. Sélectionnez **MIDI** dans le sous-menu.
Une piste MIDI est ajoutée à la liste des pistes.

Réglage de l'entrée MIDI

1. Vérifiez que l'Inspecteur est visible à gauche de la fenêtre **Projet**.
L'Inspecteur affiche les réglages de la piste sélectionnée. Vous pouvez l'afficher ou le cacher à l'aide du bouton **"Afficher Inspecteur"** de la barre d'outils.



Cliquez ici pour afficher l'Inspecteur.

2. Pour régler l'entrée MIDI d'une piste, déroulez le menu local **"in:"** dans l'inspecteur, et sélectionnez une entrée.
Les entrées MIDI disponibles apparaissent. Les options de ce menu dépendent du type d'interface MIDI que vous utilisez, etc. Vous pouvez régler l'entrée MIDI indépendamment pour chaque piste.



Cliquez ici pour régler l'entrée MIDI.

3. Activez la possibilité d'enregistrement dans la piste MIDI en cliquant sur le bouton "Activer l'Enregistrement" dans la liste des pistes. MIDI Thru est alors automatiquement activé.



Préparez la piste à l'enregistrement dans la liste des pistes. Ceci peut également être effectué dans l'Inspecteur ou dans la Console.

4. Jouez quelques notes sur l'instrument MIDI, et surveillez le mètre de niveau dans la liste des pistes, pour vérifier que le signal MIDI est bien reçu.
Si ce n'est pas le cas, vérifiez que vous avez correctement installé votre système MIDI, comme décrit à la [page 49](#).

Réglage de la sortie et du canal MIDI

1. Pour régler la sortie MIDI d'une piste, déroulez le menu local "out:" dans l'inspecteur, et sélectionnez la sortie à laquelle vous avez connecté votre périphérique MIDI.
Les sorties MIDI disponibles apparaissent. Les options de ce menu dépendent du type d'interface MIDI que vous utilisez, etc.



Cliquez ici pour régler la sortie MIDI.

2. Pour sélectionner le canal MIDI d'une piste, utilisez le menu local "chn:" dans l'inspecteur.

Si vous réglez la piste sur le canal MIDI "Tous", les données MIDI seront transmises sur le(s) canal(aux) utilisé(s) par le périphérique d'entrée MIDI (l'instrument MIDI que vous utilisez pour l'enregistrement).



Cliquez ici pour régler le canal MIDI.

Sélection d'un son

- Pour sélectionner différents sons, vous pouvez envoyer des messages de changement de programme à votre périphérique MIDI en utilisant le champ "prg:" dans l'Inspecteur.



Cliquez ici pour sélectionner un numéro de programme.

Les messages de changement de programme donnent accès à 128 emplacements de programme. Si votre instrument MIDI dispose de plus de 128 programmes, des messages de sélection de banque (réglés dans le champ "bnk:") vous permettent de choisir entre les diverses banques, chacune contenant un certain nombre de sons.

- Jouez quelques notes sur votre instrument MIDI pour vérifier que le bon son est sélectionné.

Enregistrement MIDI

1. Assurez-vous que la piste peut être enregistrée et qu'elle est correctement configurée (voir section précédente).
2. Assurez-vous que les boutons Boucler et Punch In/Out sont désactivés dans la Palette Transport.
3. Pour que l'enregistrement démarre au curseur, déroulez le menu Transport et vérifiez que l'option "Commencer l'Enregistrement au Délimiteur Gauche" est désactivée (non cochée).
4. Placez le curseur de projet à la position à laquelle vous désirez commencer l'enregistrement.
Par exemple, vous pouvez essayer d'enregistrer un conteneur MIDI accompagnant les pistes audio que vous avez enregistrées lors de la leçon précédente.
5. Cliquez sur le bouton Enregistrement dans la palette Transport, et jouez quelques notes sur votre instrument MIDI.
Lorsque vous avez fini d'enregistrer, un conteneur MIDI (contenant les événements MIDI) est créé dans la fenêtre Projet.
6. Si vous avez terminé votre enregistrement, cliquez sur le bouton "Activer l'Enregistrement" à gauche de la piste : il s'éteint.

Lecture de ce que vous venez d'enregistrer

1. Placez le curseur de projet au début du conteneur MIDI enregistré.
Pour cela, vous pouvez soit cliquer dans la règle, soit utiliser le bouton Rebobiner de la Palette Transport.
2. Cliquez sur le bouton Lecture dans la Palette Transport.
Votre enregistrement est alors relu.
3. Quand vous le désirez, arrêtez la lecture en cliquant sur le bouton Stop dans la Palette Transport.

Lecture en boucle

Il est possible de lancer la lecture et de l'arrêter en déplaçant manuellement à chaque fois le curseur de projet. Toutefois, il est bien plus pratique de laisser Nuendo lire automatiquement en boucle les données enregistrées.

1. Cliquez sur le conteneur MIDI enregistré, de façon à le sélectionner. Un conteneur MIDI sélectionné se reconnaît à son bord rouge et à ses poignées blanches au début et à la fin.
2. Déroulez le menu Transport, puis sélectionnez "Délimiteurs à la Sélection". Vous placez ainsi les délimiteurs gauche et droit (deux marqueurs spécifiques de Nuendo) respectivement au début et à la fin du conteneur MIDI sélectionné. Dans la règle, la région délimitée par les deux délimiteurs est indiquée par un surlignage bleu.
3. Cliquez sur le bouton Boucler de la Palette Transport, de façon à l'allumer.



4. Placez le curseur de projet au début de l'enregistrement, puis cliquez sur Lecture. La lecture commence. Une fois que le curseur de projet atteint la fin de l'enregistrement (le délimiteur droit), il revient immédiatement au délimiteur gauche et reprend la lecture depuis le début. Lorsque vous avez terminé, cliquez sur le bouton Stop de la Palette Transport.

Transposition d'une piste MIDI

Essayons de transposer notre piste MIDI, en utilisant l'onglet Paramètres Piste de l'Inspecteur:

1. Vérifiez que le bouton de l'Inspecteur est allumé dans la barre d'outils.



2. Sélectionnez la piste MIDI en cliquant dessus dans la liste des pistes. Les paramètres de la piste MIDI sont alors affichés dans l'Inspecteur situé à gauche.
3. Cliquez sur la barre titre Paramètres Piste dans l'Inspecteur.

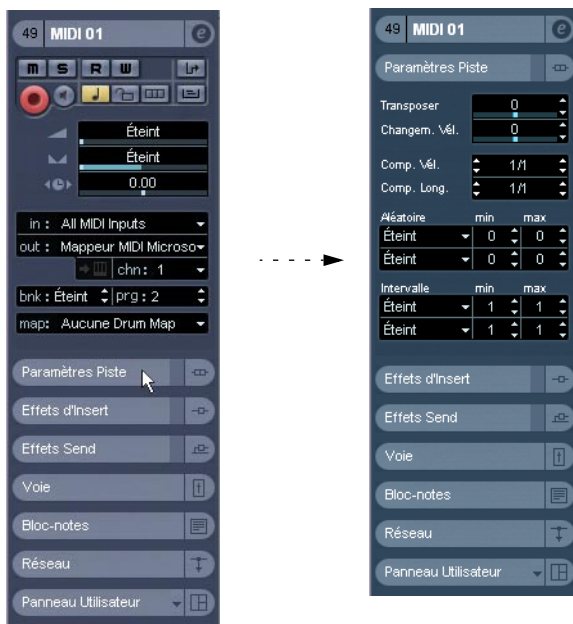

Cliquez ici...

...pour ouvrir l'onglet Paramètres Piste dans l'Inspecteur.

4. Cliquez sur la ligne de réglage bleue dans le champ Transposer de l'Inspecteur.

Un fader apparaît permettant de transposer la piste MIDI vers le haut ou le bas par demi-tons. Vous pouvez aussi utiliser les flèches haut/bas situées à droite du champ pour régler la transposition.



Cliquez ici...



...pour régler la valeur de transposition de la piste MIDI.

5. Déclenchez la lecture pour écouter la piste MIDI transposée.

10

Leçon 3 : Mixage

À propos de cette leçon

Cette leçon décrit comment effectuer un mixage de base. Vous réglerez les niveaux et les panoramiques, ajouterez des effets et de l'égalisation et essaierez pour finir d'automatiser un paramètre de la Console. Le but de cette leçon est de vous fournir une connaissance de base de la Console de Nuendo – pour une description complète des possibilités de mixage, veuillez vous reporter aux chapitres “La Console”, “Les Effets Audio” et “Automatisation” des Fonctions Détaillées.

- **Au cours de cette leçon, nous ferons un mixage stéréo, pour faire un mixage Surround, voir [page 143](#).**

Nous vous conseillons de vous familiariser avec les procédures décrites dans ce chapitre avant de passer à la leçon consacrée au Surround.

Préparatifs

Cette leçon est basée sur un fichier inclus sur le DVD de Nuendo. Procédez comme ceci :

1. Insérez le DVD de Nuendo et ouvrez-le pour une recherche.
2. Sur le DVD, ouvrez le dossier “Additional Content” et repérez le dossier “Tutorial Projects”.
3. Copiez ce dossier sur le disque dur de votre ordinateur (par exemple dans le dossier “Mes Documents” de Windows).
4. Ouvrez le dossier sur votre disque dur et faites un double-clic sur le fichier “Tutorial 3.npr”.

Selon les réglages de votre système d'exploitation, les extensions de fichiers peuvent apparaître ou non.

Le projet “Tutorial 3” s'ouvre dans Nuendo. Il s'agit d'un simple “morceau” de 16 mesures contenant quatre pistes audio.

- **Notez que lorsque vous ouvrez un projet “tutorial”, un dialogue peut apparaître pour vous demander de rétablir les connexions nécessaires.**

Ceci parce que vous n'avez probablement pas la même configuration que le créateur de ce projet. Utilisez le dialogue pour choisir les ports désirés et cliquez sur OK pour refermer le dialogue.

- Ce projet ne contenant aucune piste MIDI, nous ne mixerons que de l'audio au cours de cette leçon.
Si des pistes MIDI sont incluses dans un projet, celles-ci apparaîtront également sur la Console. Un grand nombre de procédures (réglage des niveaux, du panoramique, etc.) sont identiques pour les voies de console gérant le MIDI – veuillez vous reporter aux Fonctions Détaillées.

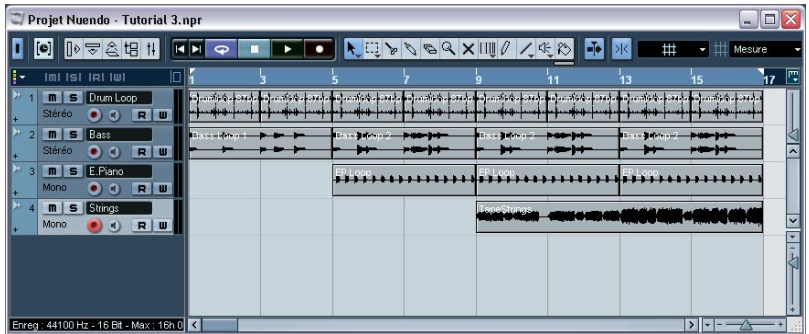

Le Projet Tutorial 3.

- Si un autre projet est déjà ouvert, assurez-vous que le nouveau projet est au premier plan et cliquez sur le bouton Activer situé dans le coin supérieur gauche de la fenêtre Projet afin qu'il soit allumé (en bleu). Ce bouton indique quel projet est "actif" lorsque plusieurs projets sont ouverts.

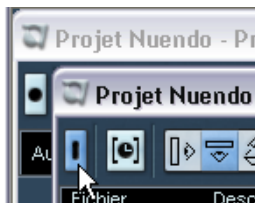

5. Appuyez sur Lecture pour relire le projet.
Comme vous pouvez l'entendre, c'est un morceau de style assez funky avec un tempo lent, constitué d'une piste de batterie, d'une piste de basse, d'un piano électrique et de cordes. La fonction Boucler est activée dans la Palette Transport, ce qui signifie que les 16 mesures de musique seront rejouées de façon répétée. La balance, les panoramiques et le son global ne sont pas parfaits – c'est ce que nous allons essayer d'améliorer dans les pages suivantes.

- Si vous n'entendez pas les quatre pistes, assurez-vous d'avoir défini un bus de sortie stéréo (dans la fenêtre VST Connexions – voir [page 101](#)) et que ces quatre pistes sont envoyées vers ce bus de la console.

Vous pouvez effectuer les réglages d'assignation aux sorties dans le panneau de Configuration d'Entrée/Sortie en haut dans la Console (ou dans les menus locaux d'Entrée/Sortie ("in:" et "out:") de l'Inspecteur).



Les quatre pistes envoyées vers le bus de Sortie Stéréo.

Réglage des niveaux

En écoutant le projet, vous constaterez que l'équilibre des niveaux est plutôt bon, jusqu'à l'entrée des cordes à la mesure 9. Les cordes sont nettement trop fortes et ont tendance à "couvrir" les autres pistes. Procédez comme ceci :

1. Ouvrez la Console en la sélectionnant à partir du menu Périphériques (ou grâce au raccourci clavier correspondant – [F3] par défaut). La Console s'ouvre, affichant les voies des quatre pistes audio. Si le projet contenait d'autres pistes (pistes MIDI, pistes d'effets, etc.) ou des instruments VST, il y aurait également des voies correspondant à ces pistes.



2. Démarrez la lecture et repérez la voie correspondant à la piste des cordes (Strings).
Les noms des pistes sont affichés en bas de chaque voie.
3. Cliquez sur la poignée du fader de volume de la voie et baissez le fader jusqu'à trouver un volume adéquat pour les cordes.
Comme vous pouvez le voir, les VU-mètres de niveau reflètent le niveau du signal de chaque piste – ainsi le VU-mètre de la piste des cordes (Strings) reflètera le changement de niveau que vous venez d'effectuer.
- Si vous désirez remettre à ± 0.00 un fader de niveau, pressez [Ctrl]/[Commande] et cliquez dessus.
Vous pouvez utiliser cette méthode pour réinitialiser la plupart des paramètres sur leur valeur par défaut.
4. Si vous le désirez, ajustez les niveaux des autres pistes également.
Vous pouvez laisser "tourner" le projet durant les prochaines étapes de cette leçon.

Réglage du panoramique

Le panoramique permet de régler la position gauche/droite dans l'image stéréo, appelée aussi balance stéréo.

Actuellement toutes les pistes sont réglées sur la position centrale. Cela convient sans doute pour la batterie et la basse, mais ce serait bien de positionner les pistes de piano et de cordes à l'opposé l'une de l'autre :

1. Dans la voie "E.Piano", cliquez sur la ligne bleue située dans la case de contrôle Pan au-dessus du fader et déplacez-la légèrement vers la gauche.
La piste de piano électrique est positionnée à gauche.



2. Positionnez la piste de cordes légèrement à droite de la même façon.

Ce sont toutes les deux des pistes mono ce qui signifie que le contrôle de panoramique déplace simplement le signal mono entre les canaux gauche et droit dans le bus de sortie. Pour les pistes stéréo, le contrôle de panoramique sert à contrôler la balance stéréo par défaut, mais deux autres modes de panoramique sont également disponibles – veuillez vous reporter aux Fonctions Détaillées pour en savoir plus.

Utilisation des fonctions Muet et Solo

Chaque voie de console dispose d'un bouton Muet et d'un bouton Solo permettant de réduire au silence une ou plusieurs voies.

1. Cliquez sur le bouton M de la piste de basse.
Le bouton s'allume et le son de la basse est "coupé".



2. Coupez la piste du piano électrique de la même façon.
Vous pouvez couper le son de plusieurs pistes simultanément.

Cliquez à nouveau sur le bouton M d'une voie pour en réactiver l'écoute. Vous pouvez également réactiver l'écoute de toutes les pistes coupées en une fois :

3. Cliquez sur le bouton M dans le panneau commun – la zone située sur la gauche de la Console.
Ce bouton s'allume dès que l'écoute d'une ou plusieurs pistes est désactivée – cliquer dessus réactivera l'écoute de toutes les pistes coupées.



4. Cliquez maintenant sur le bouton S de la piste de batterie pour l'écouter isolément.
Ceci coupera le son de toutes les autres voies.
 5. Pour désactiver la fonction Solo de cette voie, cliquez à nouveau sur le bouton S...
...ou cliquez sur le bouton S allumé dans le panneau commun – cela désactivera la fonction Solo de toutes les voies.
- Vous pouvez isoler plusieurs voies simultanément.
Si, à la place, vous appuyez sur [Ctrl]/[Commande] et cliquez sur un bouton S, la voie correspondante jouera en solo et toutes les autres pistes seront coupées. Cette fonction a pour nom Solo Exclusif.

Ajouter de l'égalisation (EQ) à une voie audio

L'égalisation façonne le son d'un signal en augmentant et/ou en réduisant des fréquences spécifiques. Chaque voie audio de la Console a un égaliseur intégré muni de quatre modules paramétriques.

Quand et comment utiliser l'égalisation reste une donnée subjective. Ci-dessous, nous allons utiliser l'égalisation sur deux voies, pour parvenir à ceci :

- Couper une bande de fréquence très étroite dans la piste de batterie pour réduire l'intensité sonore du Rimshot (frappe sur le bord de la caisse claire).
- Accentuer légèrement les fréquences médium du piano électrique pour le faire "ressortir" un petit peu plus.
- **Nous expliquons ci-après comment faire les réglages d'EQ dans la fenêtre des Configurations de Voie.**

Vous trouverez peut-être qu'il est plus pratique d'utiliser le panneau EQ de la console complète – celui-ci est décrit dans le manuel "Fonctions Détaillées".

Commençons par le Rimshot, qui est mixé assez fort dans la piste de batterie. Malheureusement nous ne pouvons rien y changer, mais nous pouvons essayer de couper une étroite bande dans les fréquences haut-médium.

1. Si vous le souhaitez, mettez la piste de batterie en solo pour mieux écouter ce que vous faites.
2. Cliquez sur le bouton “e” (à côté du fader de volume) de la piste de batterie.

Ceci ouvre la fenêtre Configurations de Voie de cette voie.



Cette fenêtre permet de faire des réglages plus approfondis pour la voie sélectionnée. La section EQ se trouve au milieu avec des potentiomètres de réglage des paramètres pour les quatre modules d'EQ et un affichage graphique montrant la courbe d'accentuation/réduction des fréquences.

Les trois paramètres de chaque module d'EQ sont les suivants :

- Gain (potentiomètre interne) – agit sur la valeur selon laquelle une bande de fréquence sera réduite ou augmentée.
- Fréquence (potentiomètre extérieur) – c'est la fréquence centrale de la bande qui sera réduite ou augmentée.
- Q (potentiomètre du bas) – la largeur de la bande de fréquences qui sera affectée.

3. Cliquez sur le bouton activer/désactiver du module d'EQ "hi mid" pour l'activer.

Vous pouvez activer un maximum de quatre modules par voie, mais dans notre cas un seul suffit.



4. Réglez le gain sur une coupure plutôt "franche", d'environ -10dB. Cela s'effectue en cliquant sur le potentiomètre interne et en le faisant tourner (ou en entrant une valeur chiffrée dans le champ situé au-dessus).
5. Réglez la valeur Q (potentiomètre du bas) sur 12.0 – valeur maximale. Cela signifie que la bande de fréquence sera aussi étroite que possible.
6. Actionnez le potentiomètre de fréquence (le potentiomètre extérieur) et essayez de trouver une fréquence qui permette de réduire l'intensité du Rimshot sans trop affecter les autres sons de batterie ou de cymbale. Pour des réglages plus fins, appuyez sur [Maj] et déplacez le potentiomètre. Vous pouvez aussi cliquer sur le champ de valeur en bas et y entrer une fréquence directement.



Ce réglage devrait produire un résultat plutôt satisfaisant.

7. Désactivez la fonction Solo pour écouter comment le son de batterie se mélange aux autres pistes.

Lorsque vous activez le module d'EQ, l'indicateur EQ de la voie s'allume en vert. Ceci indique qu'un ou plusieurs modules d'EQ sont activés dans cette voie, mais sert également de bouton "bypass" :



8. Pour comparer le son avec et sans EQ, cliquez sur le témoin EQ/bouton Bypass de la voie.

Ce bouton devient jaune lorsque le Bypass est activé – ce qui signifie que la section d'EQ est contournée. Bien entendu, dans ce cas nous pourrions simplement désactiver le module d'EQ grâce à son bouton activer/désactiver, mais le bouton Bypass est pratique lorsque vous avez activé plusieurs modules d'EQ.

Passons maintenant à la piste de piano électrique, et essayons une approche légèrement différente :

9. Cliquez sur le petit bouton fléché situé en bas à gauche de la fenêtre des Configurations de Voie et sélectionnez "E.Piano" dans le menu local qui apparaît.

Vous sélectionnez ainsi la voie E.Piano – la fenêtre des Configurations de Voie affiche alors les réglages de cette piste.

Cette fois, essayons de régler l'EQ dans l'affichage de la courbe :

10. Cliquez dans l'écran de la courbe et maintenez le bouton de la souris enfoncé.

Une courbe avec un point apparaît, et un des modules d'EQ situé en dessous est activé. Le numéro à côté du point dans la courbe correspond au numéro du module d'EQ.



11. Tout en écoutant le son de piano électrique, déplacez le point de la courbe pour modifier le gain et la fréquence.

Par défaut, le facteur Q est réglé sur une valeur faible – cela convient sans doute dans notre cas. Sinon, vous pouvez changer la valeur Q en appuyant sur [Maj] tout en faisant glisser dans l'écran (ou en utilisant le bouton Q dans le module d'EQ situé en dessous).

- En cliquant à un autre endroit de l'écran de la courbe, vous activerez un autre module d'EQ afin de travailler sur une courbe plus complexe. Vous pouvez supprimer les points de la courbe d'EQ en cliquant dessus et en les faisant glisser en dehors de l'écran.
12. Lorsque vous êtes satisfait de vos réglages d'EQ, fermez la fenêtre des Configurations de Voie.

Nous venons donc de voir deux méthodes pour effectuer des réglages d'égalisation. Vous pouvez aussi faire les réglages d'EQ dans l'Inspecteur de la fenêtre Projet ou utiliser l'un des panneaux d'EQ de la console complète.

Les effets audio

Nuendo est livré avec de nombreux plug-ins d'effet audio (plug-ins VST). Ils peuvent être utilisés comme des départs effets, des effets d'insertion ou pour un traitement hors ligne (voir [page 210](#)).

Ajouter un départ effet (Effet Send)

Dans Nuendo, les départs effet se font par les pistes de voies d'Effet (FX) – les pistes de “retour d’effet”, chacune gérant un plug-in d'effet (ou plusieurs en série). Chaque piste audio dispose de huit départs d'effet distincts, qui peuvent tous être dirigés vers n'importe quelle piste d'effet. Ceci offre une gestion extrêmement souple des effets.

En bref, voici ce que vous devez faire pour ajouter un départ effet à une piste audio :

- Créer une piste d'effet et sélectionner un plug-in d'effet pour cette piste.
- Activer un départ dans la piste audio et le diriger vers la piste d'effet.
- Régler la quantité d'effet pour cette piste avec le départ effet.
- Régler la quantité du signal de retour d'effet en réglant le niveau de la piste d'effet.

Dans notre projet, nous pensons que la piste des cordes nécessiterait un peu de réverb. Procédez comme ceci :

Réglage d'un effet

1. Déroulez le menu Projet et sélectionnez “Voie FX” à partir du sous-menu “Ajouter une Piste”.
Un dialogue apparaît.
2. Réglez le menu local Configuration sur “Stéréo”.

3. Déroulez le menu local Plug-in.

Les effets fournis dans Nuendo sont organisés en sous-dossiers selon leur type. Les effets de type départs traditionnels sont la réverb, le delay et autres effets que vous souhaitez ajouter en petite quantité au signal brut d'origine.

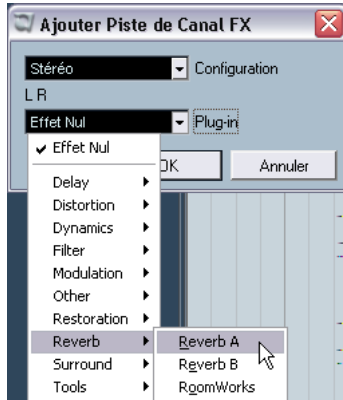

4. Sélectionnez “Reverb A” à partir du sous-menu Reverb et cliquez sur OK.

Le tableau de bord de l'effet “Reverb A” apparaît. Nous y reviendrons plus en détails dans un moment, observons d'abord la liste des pistes :



Une piste d'effet est ajoutée à la liste des pistes. Comme vous pouvez le voir dans la liste des pistes, le bouton d'insertion d'effet de la piste est allumé – ceci indique qu'un effet d'insertion a été chargé et activé dans cette piste.

5. Retournez à la Console – comme vous le voyez, une voie a été ajoutée pour la piste d'effet.

Elle servira de contrôle du retour d'effet.

6. Cliquez sur le bouton “e” de la voie FX.
La fenêtre Configurations de Voie est ouverte.



Le premier emplacement d'effet d'insertion contient le plug-in Reverb A.

7. OK, observons le tableau de bord de l'effet. S'il est caché par d'autres fenêtres, cliquez deux fois sur le bouton “e” de l'emplacement de la Reverb A pour mettre au premier plan le tableau de bord de l'effet.



8. Utilisez le menu local pour sélectionner le préréglage “Large”.
9. Puisque nous souhaitons utiliser cette réverb comme départ effet, il est nécessaire qu'aucun signal brut (non-traité) ne passe l'effet – baissez entièrement le curseur Mix (traité 100, brut 0).

Régler un départ effet

1. Retournez à la Console et repérez la voie de la piste des cordes (Strings).
2. Cliquez sur le bouton “e” de la voie des cordes afin d’ouvrir sa fenêtre des Configurations de Voie.
Les départs effets sont situés à droite de la section EQ ; à ce moment ils sont tous inutilisés (leurs cases sont vides).



3. Cliquez dans la première case d'effets vide et sélectionnez votre voie d'Effet à partir du menu local qui s'affiche.
4. Cliquez sur le bouton d'activation de la première case pour activer ce départ effet.



5. Écoutez les cordes tout en poussant le curseur de départ effet situé sous la case.
Vous entendrez l'effet de reverb s'ajouter au son des cordes.
6. Si vous le souhaitez, vous pouvez ajuster le niveau du retour d'effet grâce au fader de volume de la voie d'effet.
Vous pouvez aussi appliquer de l'égalisation à cette voie d'effet, changer son image stéréo etc., tout comme pour une piste audio normale.

- Notez que vous pouvez activer des départs pour d'autres pistes de la même façon, et les envoyer vers le même effet de réverb.
- Vous pouvez aussi voir et configurer les départs directement dans la console complète – tout ceci est décrit dans les Fonctions Détaillées.

Ajouter un effet d'insertion

Un effet d'insertion est inséré dans le trajet du signal d'une voie audio, cela signifie que l'ensemble du signal de la voie passe l'effet. Cela signifie également qu'une seule piste ou voie utilisera l'effet inséré – contrairement aux départs effets, où les signaux provenant de plusieurs voies peuvent tous être envoyés vers le même effet.

Dans cette leçon, nous allons ajouter du chorus sur la piste de piano électrique.

1. Cliquez sur le bouton “e” de la voie “E.Piano” (ou utilisez le menu local de sélection de voie situé en bas à gauche de la fenêtre des Configurations de Voie).

D'une façon ou d'une autre, la fenêtre des Configurations de Voie de la piste E.Piano apparaît.



Les cases des effets d'insertion sont situées à gauche de la section EQ. Il y a 8 cases d'insert par voie.

2. Cliquez dans la zone vide du premier emplacement d'insertion. Ceci fait apparaître le menu local des effets.

3. Sélectionnez “Chorus” dans le sous-menu Modulation.
L'effet est alors chargé, activé automatiquement et son tableau de bord s'affiche.



4. Relisez le projet et essayez différents préréglages de chorus.
- **Dans notre exemple, nous avons inséré un effet sur une piste mono – ce qui signifie que la sortie de l'effet sera également en mono.**
Pour obtenir un chorus stéréo, il nous faudrait utiliser le chorus comme départ effet.

Automatisation

Dans Nuendo, tous les paramètres de la Console peuvent être automatisés. Dans le dernier exemple de ce chapitre, nous allons créer un simple fondu d'entrée (fade in) sur la piste de piano électrique, de façon à ce que celui-ci soit inaudible au départ et atteigne son volume maximal à la mesure 9, là où commencent les cordes :

1. Disposez vos fenêtres de façon à voir à la fois les événements de la fenêtre Projet et la Console.
Ce n'est pas absolument indispensable mais cela permet de mieux repérer l'endroit où démarre le piano électrique.
2. Désactivez la fonction Boucler dans la Palette Transport.
C'est une mesure de sécurité pour éviter de superposer accidentellement des données dans votre automatisation.
3. Placez le curseur de projet au début du projet.
Ceci peut se faire en cliquant dans la règle (à la position du début du projet), ou en cliquant sur le bouton "À la position Zéro" situé dans la Palette Transport (à gauche du bouton Rebobiner).
4. Sur la Console, cliquez sur le bouton W de la voie "E.Piano".
Ceci active le mode Écrire de l'automatisation.



5. Démarrez la lecture.
6. Baissez complètement le fader de volume de la voie "E.Piano".
7. Lorsque le curseur de projet atteint le premier événement du piano électrique, commencez à monter lentement le fader de volume de façon à ce qu'il atteigne son volume maximal (0.00) à peu près au début de la mesure 9.

8. Arrêtez la lecture.
9. Cliquez sur le bouton W pour le désactiver.
10. Cliquez sur le bouton R de la voie.
Ceci activera le mode Lire l'Automatisation.



11. Faites rejouer le projet depuis le début.
Vous pourrez voir votre mouvement de fader automatisé et entendre le fondu d'entrée du piano électrique.

Ceci termine cette leçon. Si vous êtes satisfait du résultat, vous souhaitez peut-être sauvegarder le projet sous un nom différent, en sélectionnant "Sauver sous..." dans le menu Fichier.

**Leçon 4 : Réaliser un mixage
Surround**

À propos de cette leçon

Cette leçon explique comment configurer Nuendo pour travailler au format Surround 5.1, comment ajouter des fichiers audio provenant d'une librairie, créer un mixage Surround simple incluant l'automatisation de la Console et enfin exporter celui-ci en tant que fichier audio multicanal entrelacé.

Pour une description complète de toutes les possibilités Surround de Nuendo, veuillez vous reporter au chapitre "Son Surround" des Fonctions Détaillées.

- **Pour que cette leçon soit utile, vous devez posséder une carte ou interface audio munie de six sorties (ou plus).**

Idéalement, ces sorties doivent être connectées à un système de diffusion Surround en configuration 5.1.

Préparatifs

Cette leçon est basée sur un fichier existant, inclus sur le DVD de Nuendo.

- **Dans ce chapitre nous supposons que vous avez suivi la leçon précédente et copié le dossier "Tutorial Projects" sur votre disque dur.**

Sinon, veuillez vous reporter à la [page 124](#).

Avant de commencer, fermez les projets ouverts en activant leur fenêtre Projet puis en sélectionnant "Fermer" du menu Fichier. Ceci simplement pour clarifier les choses et éviter toute confusion – plusieurs projets peuvent simultanément être ouverts dans Nuendo.

Créer un Projet

Tout d'abord vous devez créer un nouveau projet.

1. Déroulez le menu Fichier et sélectionnez "Nouveau projet".
Un dialogue apparaît, proposant un certain nombre de modèles de projet pour différents besoins.
2. Sélectionnez l'option "Vide" de la liste et cliquez sur OK.
Un sélecteur de fichier apparaît, permettant de choisir un endroit sur le disque dur où placer le dossier du projet. Celui-ci contiendra tous les fichiers relatifs au projet.
3. Naviguez jusqu'à l'emplacement désiré pour le dossier de projet, et sélectionnez-le en cliquant sur OK, ou cliquez sur "Créer" afin de créer et nommer un nouveau dossier.
Le dossier de projet sera créé sur le disque et une fenêtre Projet vide apparaîtra.
4. Déroulez le menu Projet et sélectionnez Configuration du Projet.
Le dialogue Configuration du Projet est affiché. C'est ici que vous allez effectuer les réglages de base pour le projet.

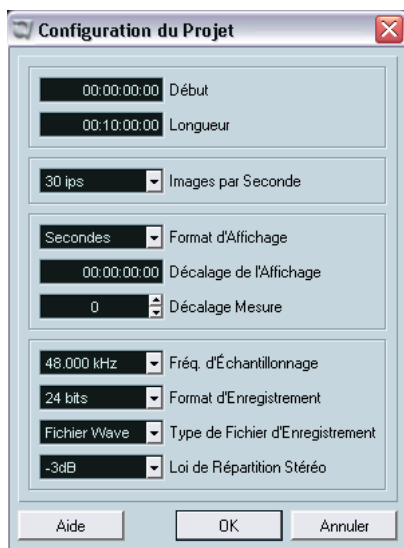

5. Réglez la fréquence d'échantillonnage sur 48.000 kHz et le format d'enregistrement sur 24 bits.
Ceci pour correspondre aux fichiers audio que nous allons utiliser.

6. Cliquez sur OK pour refermer le dialogue Configuration du Projet.

Le projet étant actuellement “vide”, nous allons y insérer des pistes audio.

7. Sélectionnez “Ajouter une Piste” dans le menu Projet puis “Audio” dans le sous-menu qui apparaît.

8. Assurez-vous que Stéréo est bien sélectionné dans le dialogue qui s’affiche et cliquez sur OK.

Une piste audio stéréo est créée. Après avoir créé une piste, vous pouvez en ajouter d’autres du même type en faisant un double-clic.

9. Faites un double-clic dans la partie vide de la liste des pistes.

Là aussi, sélectionnez Stéréo dans le dialogue qui apparaît.

10. Créez également deux pistes mono.

Utilisez la même méthode, sélectionnez simplement Mono dans le dialogue.



Nous avons maintenant deux pistes stéréo et deux pistes mono... exactement ce dont nous avons besoin !

11. Déroulez le menu Fichier et sélectionnez “Charger une Librairie...”.

- 12.** Recherchez le dossier “Tutorial Projects” sur votre disque dur et ouvrez le fichier “Tutorial 4.npl”.

Il s'agit d'une librairie – une unité d'archivage indépendante qui regroupe des fichiers media (dans notre cas, la librairie contient quatre fichiers audio). Généralement, vous créez des librairies contenant des fichiers audio et/ou vidéo que vous souhaitez utiliser dans plusieurs projets – librairies d'effets sonores, etc.

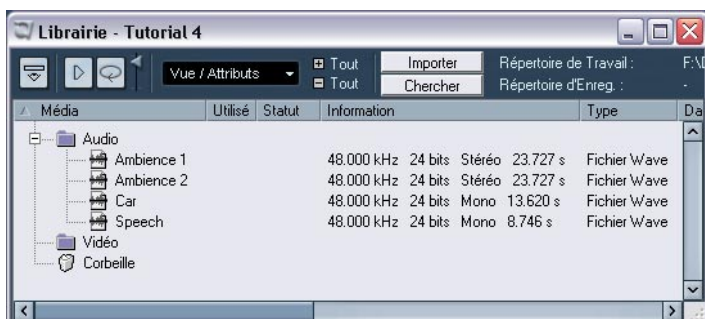

- 13.** Disposez les fenêtres de façon à voir la fenêtre Projet et la Librairie en même temps.
- 14.** Activez la fonction de Calage de la fenêtre Projet et assurez-vous que l'option Grille est sélectionnée dans le menu local à droite du bouton. Cela facilite l'alignement des événements sur la même position de départ.

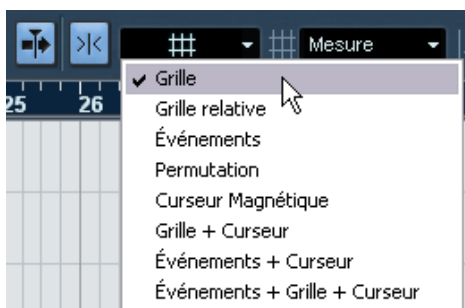

- 15.** Faites glisser le fichier “Ambiance 1” depuis la librairie jusqu'à la première piste stéréo et déposez-le au début du projet.
- Il vous sera demandé si vous souhaitez copier le fichier dans le répertoire de travail, etc. – ce n'est pas nécessaire.

16. Procédez de la même façon pour les fichiers “Ambience 2” (sur la seconde piste stéréo), “Speech” et “Car” (chacun sur une piste mono). Positionnez les fichiers à peu près comme sur cette image :

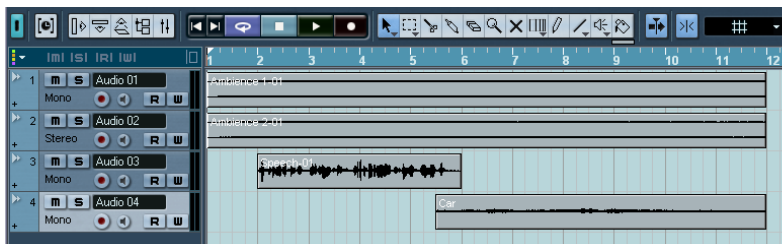

17. Changez maintenant le nom des pistes : dans la liste des pistes, faites un double-clic dans les champs de nom et entrez les noms correspondants (“Ambience 1”, “Ambience 2”, etc.).

Si vous relisiez le projet à cet instant, les quatre pistes seraient rejouées en passant par le bus de sortie stéréo (par défaut). Il est temps de configurer un bus de sortie Surround.

Créer un bus Surround

1. Sélectionnez “VST Connexions” à partir du menu Périphériques.
2. Dans la fenêtre VST Connexions, assurez-vous que l’onglet Sorties est sélectionnée et cliquez sur le bouton Ajouter Bus.

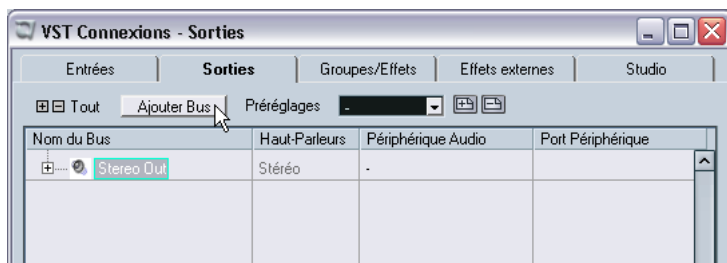

3. Dans le dialogue qui apparaît, sélectionnez “5.1” et cliquez sur OK. Le menu local du dialogue propose les formats les plus communs – pour voir l’ensemble des formats Surround reconnus par Nuendo, ouvrez le sous-menu “Plus...”.

Le nouveau bus est ajouté à la liste.

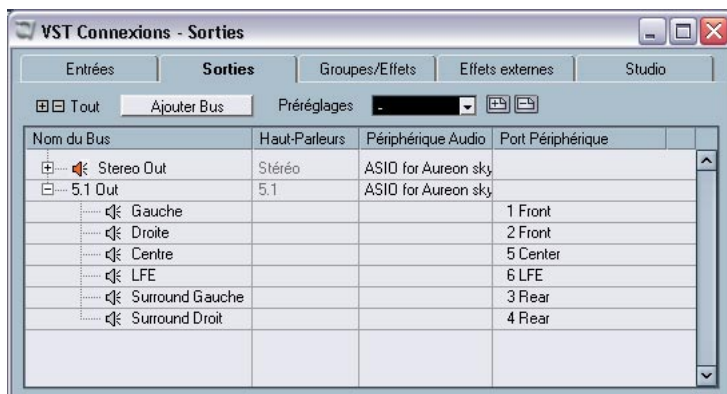

4. Cliquez dans la colonne Port Périphérique de chaque canal du bus et sélectionnez les sorties sur votre carte audio.

Si vous avez suivi les recommandations de la [page 46](#), vos ports de sortie seront déjà nommés conformément aux canaux de votre configuration Surround – ainsi, il vous suffit de sélectionner la sortie Gauche pour le canal gauche, la sortie Droite pour le canal droit et ainsi de suite.

Nous avons maintenant un bus de sortie 5.1. Comme vous allez le voir, vous pouvez soit envoyer une piste mono directement sur un canal du bus Surround ou envoyer une piste (mono ou stéréo) vers l'ensemble du bus Surround puis utiliser le Surround Panner pour la positionner comme vous le souhaitez. Mais comment faire si vous souhaitez simplement envoyer une source stéréo vers une paire de canaux stéréo du bus (Gauche et Droite ou Surround Gauche et Surround Droit) ? Pour cela, vous devrez créer un bus secondaire ou sous-bus :

5. Dans la liste, sélectionnez le nouveau bus 5.1 et cliquez dessus avec le bouton droit de la souris (Win) ou faites un [Ctrl]-clic (Mac).

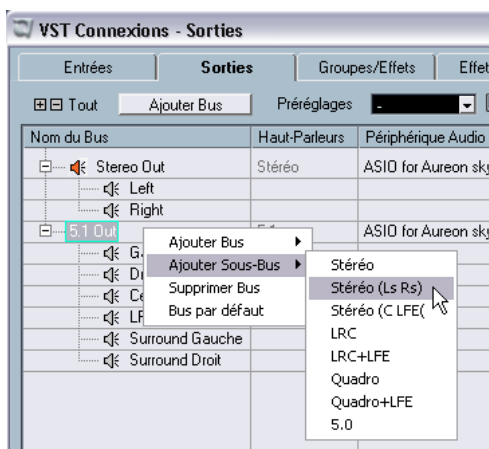

Un menu local apparaît.

6. Sélectionnez “Ajouter Sous-Bus” puis l’option “Stéréo (Ls Rs)” dans le sous-menu qui apparaît.

Ceci créera un bus stéréo secondaire au sein du module 5.1, dirigé vers les haut-parleurs Surround gauche et droit. Dans un projet “normal”, vous auriez plutôt besoin d’un bus secondaire dirigé vers les haut-parleurs avant gauche et droit, mais nous avons besoin ici d’un bus “Stereo (Ls Rs)”.

7. Fermez la fenêtre VST Connexions.

Configurer un mixage Surround

Si vous avez déjà écouté les fichiers audio, vous avez dû entendre un fichier stéréo qui correspond au fond sonore d'une station-service (Ambiance 1), un fichier stéréo similaire (Ambiance 2), de la voix parlée en mono et le son d'une voiture qui démarre puis s'éloigne, également en mono.

- Ces fichiers audio (sauf celui de la voix) sont basés sur des extraits des enregistrements de sons d'ambiances "Urban Atmospheres" créée par Steinberg au format Surround 5.1.
N'hésitez pas à consulter www.steinberg.net pour plus d'informations sur la collection Urban Atmospheres !

Notre but est maintenant de configurer les choses de cette façon :

- La piste de voix ("Speech") est dirigée uniquement vers le canal central.
- La piste Ambiance 1 est dirigée vers les canaux Gauche et Droit.
- La piste Ambiance 2 est dirigée uniquement vers les haut-parleurs Surround.
- Le bruit de voiture ("Car") se déplacera entre les haut-parleurs Surround, et nous en enverrons aussi un petit peu vers le canal LFE (basses).

Procédez comme ceci :

1. Ouvrez la Console.



La Console contient des voies pour les quatre pistes audio ainsi que des voies pour les bus d'entrée et de sortie, dont le bus de sortie 5.1 que vous avez créé.

2. Assurez-vous que le panneau des réglages d'Entrée/de Sortie est visible en haut des voies de console.

Si ce n'est pas le cas, cliquez dans la partie supérieure du symbole situé en bas à gauche de la Console.



Panoramique Surround en stéréo

Commençons par la piste Ambience 1 (la première piste stéréo). Nous voulons qu'elle ne soit dirigée que vers les haut-parleurs stéréo avant. Pour avoir une idée de ce que ça donne, nous allons effectuer ceci en utilisant le SurroundPanner :

1. Repérez la voie de console de la piste Ambience 1 et mettez-la en solo en cliquant sur le bouton "S".
Ceci pour isoler l'écoute de cette piste.
2. Ouvrez le menu local de Routage de Sortie de la piste.

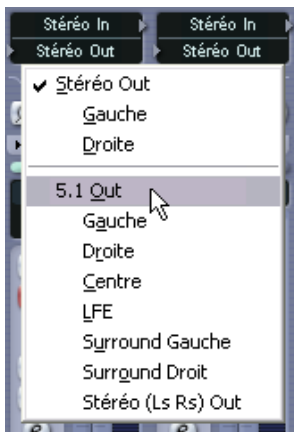

3. Sélectionnez le bus 5.1 (5.1 Out).

Ceci affectera la piste à l'ensemble du bus 5.1, pour obtenir une répartition Surround. Comme vous pouvez le voir, le potentiomètre de panoramique habituel de la voie est remplacé par une grille carrée avec un point.



4. Faites un double-clic dans la grille pour faire apparaître le panneau SurroundPan.

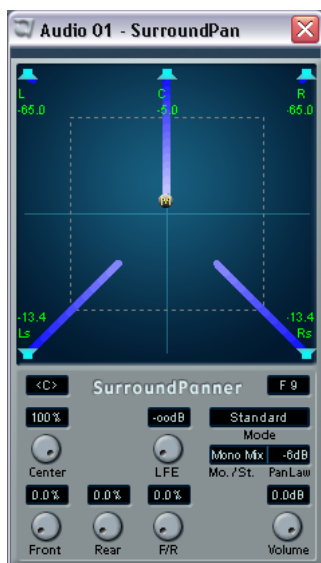

La balle grise au milieu du graphique indique la position du signal dans l'image sonore Surround.

5. Cliquez sur le menu local "Mo./St" et sélectionnez "Y-Mirror".

Dans ce mode, les canaux gauche et droit de la source stéréo seront dupliqués selon l'axe Y. C'est-à-dire que pour les deux canaux, la même quantité de signal sera envoyée aux canaux Surround.

6. Cliquez et déplacez la balle “R” (le canal droit) vers le coin supérieur droit du graphique.
Le canal gauche (la balle “L”) est automatiquement “reflété” et se trouve donc positionné dans le coin supérieur gauche.

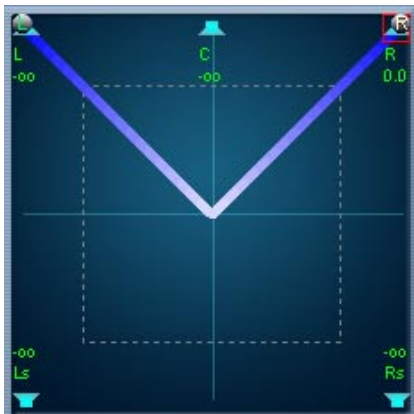

7. Démarrez la lecture depuis le début du projet.
8. Cliquez sur la balle “R” et déplacez-la lentement vers le bas – vers les haut-parleurs Surround (arrière).
Vous entendrez le son se déplacer progressivement vers l’arrière, en direction des haut-parleurs Surround.
9. Positionnez à nouveau les balles dans les coins supérieurs, comme sur le schéma ci-dessus.
C’est ce que nous voulons dans notre cas – que les canaux gauche et droit soient respectivement envoyés aux haut-parleurs gauche et droit.
10. Retournez à la Console.
Vous pouvez fermer le panneau SurroundPan si vous le souhaitez.

Envoyer vers un sous-bus stéréo

Juste après se trouve la piste stéréo Ambience 2, qui doit être envoyée aux haut-parleurs Surround. Nous pourrions à nouveau utiliser le SurroundPanner, mais puisque nous avons créé un sous-bus pour les canaux Surround gauche et droit, voici une méthode beaucoup plus rapide.

1. Désactivez “Rendre Muet” pour la voie Ambience 2.
2. Ouvrez le menu local de Routage de Sortie de la voie.
3. Sélectionnez le sous-bus “Stéréo (Ls Rs) Out”.
Ceci dirigera la piste directement vers les haut-parleurs Surround stéréo.

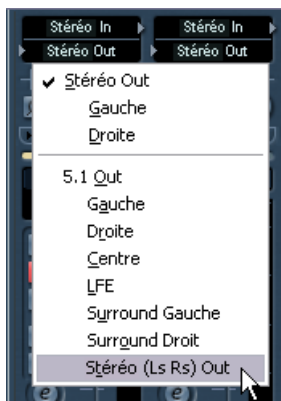

4. Faites jouer à nouveau le projet.
Vous devriez entendre l'enregistrement des bruits ambiants dans une station-service, avec les haut-parleurs arrière qui restituent le réalisme acoustique et la sensation d'un son multidirectionnel.

Envoyer vers un canal spécifique du bus

Dans cette leçon, la piste de voix ("Speech") est sensée être dirigée seulement vers le canal central. C'est simple à réaliser :

1. Désactivez "Rendre Muet" pour la voie "Speech" et ouvrez le menu de Routage de Sortie de cette voie.
2. Sélectionnez le canal "Centre" pour le bus "5.1 Out".

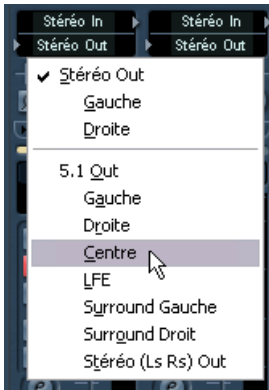

3. Rejouez le projet et vérifiez que la voix n'est audible que dans le haut-parleur central.

Répartition dynamique du Surround et LFE

Pour la dernière piste (le bruitage de voiture), nous cherchons une sensation de déplacement dans l'image sonore Surround. Cela s'effectue en automatisant le Surround Panner.

1. Désactivez "Rendre Muet" pour la voie du son de voiture ("Car") et ouvrez le menu de Routage de Sortie.
2. Sélectionnez le bus 5.1 Out.
Ceci enverra la piste vers le bus 5.1 global, en vue d'une répartition Surround.
3. Faites un double-clic dans la grille pour faire apparaître le panneau SurroundPanner.

Nous travaillons cette fois-ci avec une piste mono, nous pouvons donc garder le paramètre "Mo./St." réglé sur "Mono Mix". Cela signifie qu'il n'y aura qu'une seule balle, indiquant la position de la source sonore.

Avant de régler le SurroundPanner, essayons d'envoyer du son dans le canal LFE :

4. Cliquez sur le potentiomètre LFE situé dans le panneau du SurroundPanner et réglez-le à un niveau modéré.

Ce bouton contrôle la quantité de signal envoyé depuis la voie du son de voiture vers le canal LFE. Si vous le désirez, relisez le projet et ajustez le niveau de LFE.



En avant pour notre répartition Surround :

5. Positionnez la balle à l'endroit où vous voulez que la voiture “démarré”.
6. Lancez la lecture.

7. Pendant la lecture du son de voiture, essayez de déplacer la balle de façon à simuler un déplacement naturel.
Par exemple, vous pouvez démarrer d'un côté et déplacer la balle d'un mouvement en demi-cercle dans la partie inférieure du graphique.

Essayez à différentes reprises pour définir le meilleur mouvement de répartition.

8. Sur la Console, cliquez sur le bouton “W” de la voie du son de voiture pour permettre l'écriture de l'automatisation.
9. Relisez le projet et effectuez votre déplacement dans le SurroundPanner.
10. Lorsque vous avez terminé, appuyez sur Stop, désactivez le bouton “W” et activez le bouton “R”.
11. Relisez à nouveau le projet.
Vous devez maintenant entendre le mixage Surround complet, y compris votre mouvement de répartition automatisé.
12. Si ce que vous entendez vous convient, sauvegardez le projet.

Exporter sous forme de fichier audio Surround

Avec Nuendo vous pouvez exporter (réduire) des pistes audio en un fichier sur le disque dur selon un certain nombre de formats. La plupart du temps vous exporterez sans doute vers des fichiers stéréo ou mono, mais il est aussi possible de créer un fichier multicanal entrelacé contenant tous les canaux Surround dans un seul fichier :

Vous devez d'abord régler les délimiteurs gauche et droit de façon à englober tous les fichiers audio du projet. Voici une façon de le faire :

1. Cliquez dans la moitié supérieure de la règle au tout début du projet, maintenez enfoncé le bouton de la souris et faites glisser vers la droite.
2. Relâchez le bouton de la souris à la fin du dernier événement.
Vérifiez que tous les événements soient contenus dans la zone située entre les deux délimiteurs (signalée par une ligne bleue dans la règle).

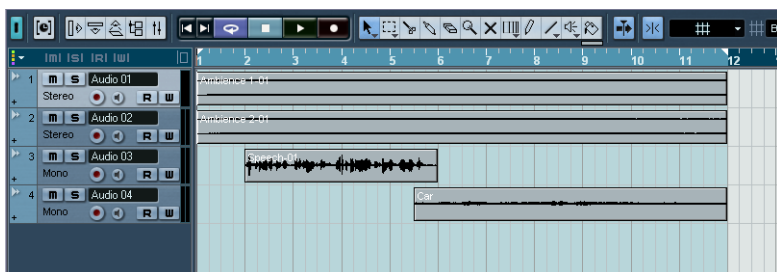

- Vous pouvez également effectuer ceci en sélectionnant d'abord tous les événements (en appuyant sur [Ctrl]/[Commande]-[A]) puis en utilisant la fonction "Délimiteurs à la Sélection" dans le menu Transport (raccourci clavier par défaut [P]).

3. Déroulez le menu Fichier, sélectionnez “Exporter” puis “Mixage Audio...” dans le sous-menu qui s'affiche.
Le dialogue “Exporter le Mixage Audio dans” apparaît.

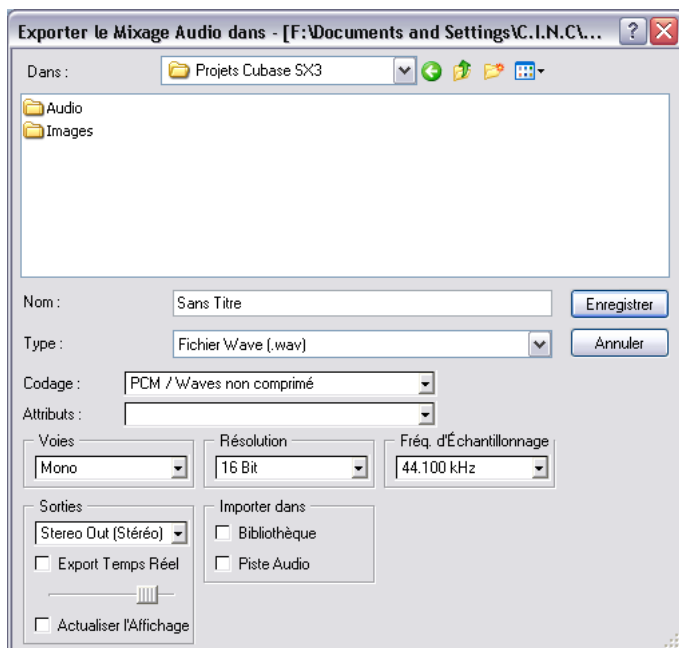

4. Entrez un nom pour le fichier de mixage dans le champ de Nom.
5. Veillez à sélectionner un type de fichier non-compressé.
Vous ne pouvez créer des fichiers multicanaux entrelacés qu'en format non-compressé. Ceci comprend les fichiers Wave, Wave 64 et Broadcast Wave (encodage PCM) ainsi que l'AIFF.
6. Sélectionnez 48kHz dans le champ “Fréq. d'Echantillonnage” – la même valeur que pour le projet.
Ce n'est nécessaire que parce que nous allons importer le fichier résultant à nouveau dans le projet. Le réglage de la Résolution n'a pas autant d'importance mais afin de conserver une haute qualité audio, réglez-la sur 24 Bit.
7. Sélectionnez “n Voies Entrelacées” dans le menu local Voies.
Cette option permet de créer un fichier multicanal entrelacé. Notez qu'il est aussi possible d'exporter au format Séparé, auquel cas chaque canal du bus Surround deviendra un fichier mono séparé.

8. Déroulez le menu local Sorties et sélectionnez votre bus de Sortie 5.1. C'est ici que vous choisissez le bus de sortie à exporter. Comme vous pouvez le voir, il y est également possible d'exporter des pistes audio séparées (ainsi que des voies d'instruments VST, des pistes de retour d'effet etc.).

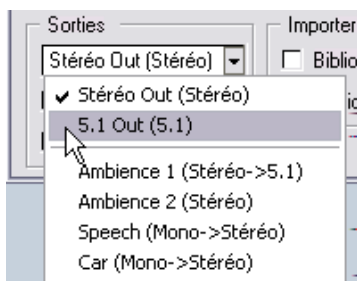

9. Désactivez les options “Export Temps Réel” et “Actualiser Affichage”.
10. Assurez-vous que les deux options “Importer dans” sont cochés.
Ceci signifie que le fichier de mixage résultant sera réimporté dans le projet, sur une nouvelle piste audio.
11. Cliquez sur Enregistrer.

Nuendo “réduit” le bus de sortie sur un fichier, ce qui peut prendre quelques instants. Le fichier sera ensuite importé dans le projet.

- Dans un dialogue, il vous sera demandé si vous souhaitez copier le fichier dans votre répertoire de travail, etc. mais cela n'est pas encore nécessaire – désactivez toutes les cases à cocher et cliquez sur OK.

Si vous regardez maintenant la fenêtre Projet, vous constaterez qu'une nouvelle piste a été créée. Tandis que les autres pistes sont au format stéréo ou mono, c'est une piste 5.1 contenant six canaux. La piste contient un événement audio avec le fichier Surround exporté.

12. Ouvrez la Console de Voies et assurez-vous que la nouvelle piste 5.1 est dirigée vers le bus de Sortie 5.1.
13. Activez “Solo” pour la voie 5.1 et relisez le projet.

Vous entendrez à nouveau votre mixage Surround bien qu'il soit maintenant inclus dans un seul fichier audio multicanal.

Ceci termine notre cette leçon ! Dans les Fonctions Détaillées, vous en saurez plus sur les nombreuses possibilités offertes par le Surround dans Nuendo.

12

**Leçon 5 : Édition dans la fenêtre
Projet**

À propos de cette leçon

Ce didacticiel décrit certaines des procédures concernant l'édition dans la fenêtre Projet. C'est là que, le plus souvent, sont effectuées les tâches d'édition et de redistribution des événements à "grande échelle". Cette leçon ne décrit que quelques-unes des nombreuses fonctions disponibles dans la fenêtre Projet – pour plus de détails et des descriptions complètes, référez-vous aux Fonctions Détaillées.

Préparatifs

Cette leçon est basée sur un fichier existant, se trouvant sur le DVD de Nuendo.

- **Dans ce chapitre, nous supposons que vous avez suivi les précédentes leçons et copié le dossier "Tutorial Projects" sur votre disque dur.**

Sinon, veuillez vous reporter à la [page 124](#).

1. Refermez les autres projets ouverts, en activant leur fenêtre Projet et en sélectionnant "Fermer" dans le menu Fichier.
Ceci simplement pour clarifier les choses et éviter toute confusion – vous pouvez très bien avoir plusieurs projets ouverts dans Nuendo.
2. Déroulez le menu Fichier et sélectionnez "Ouvrir...".
3. Dans le sélecteur de fichier qui apparaît, naviguez jusqu'au dossier "Tutorial" sur votre disque dur, sélectionnez le fichier "Tutorial 5.npr" et cliquez sur Ouvrir.

Le projet "Tutorial 5" s'ouvre dans Nuendo.

Présentation

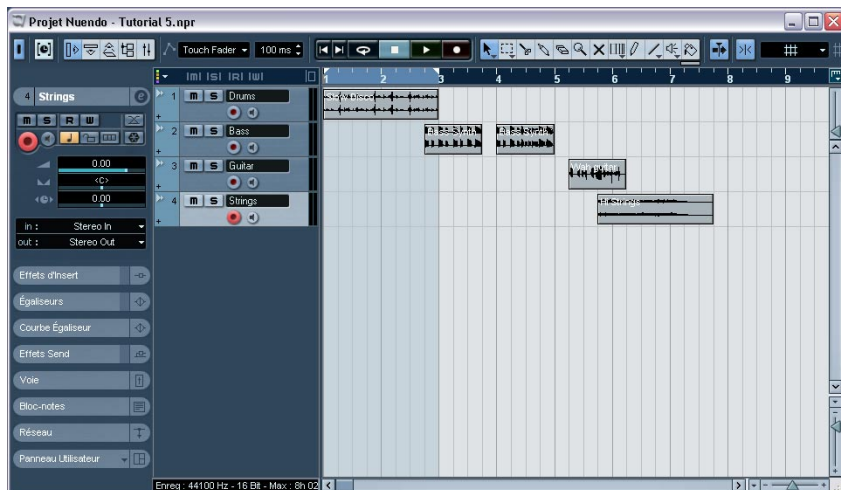

Comme vous pouvez le constater, ce projet contient quatre pistes audio (batterie, basse, guitare et cordes) renfermant quelques événements. Essayez de lire le projet depuis le début : il apparaît vite que les choses n'y sont pas très en ordre ! Les événements audio ne vont pas très bien ensemble...

Le but de cette leçon est d'y remettre un peu d'ordre, en effectuant quelques manipulations d'édition dans la fenêtre Projet.

Même si cette leçon décrit l'édition d'événements audio, la plupart des procédures exposées ici conviennent aussi à l'édition des conteneurs MIDI dans la fenêtre Projet. Pour plus de détails, veuillez vous reporter aux Fonctions Détaillées.

Déplacement et copie d'événements

Commençons par “aligner” les événements, afin qu'ils commencent en même temps :

1. Choisissez l'outil Flèche en cliquant dessus dans la barre d'outils.



2. Vérifiez que le bouton de Calage est activé et que l'option Grille est sélectionnée dans le menu local du mode de Calage :

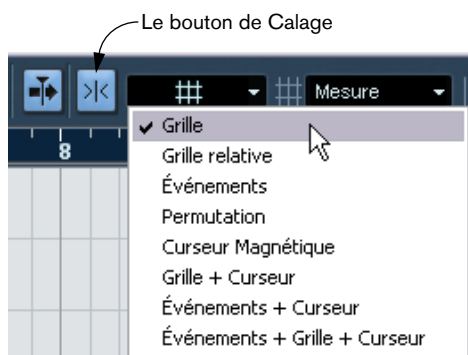

La fonction de Calage aide à trouver les emplacements corrects lors des éditions et des déplacements : tout se passe comme si les objets déplacés étaient magnétiques et s'alignaient sur certains emplacements (ou par rapport à d'autres objets). Lorsque l'option Grille est sélectionnée et que le menu local de Grille, situé à droite, est réglé sur “Mesure” comme dans la figure ci-dessus, vous ne pouvez placer les objets qu'au début des mesures.

3. Cliquez sur le premier événement Bass Synth, puis faites-le glisser tout à fait à gauche.
Désormais, il démarrera en même temps que l'événement rythmique “Slow Disco”.
4. Faites glisser l'événement Bass Synth suivant, de façon à le faire commencer là où se termine le premier.
5. De même, faites glisser l'événement Guitar et l'événement Strings de façon à les faire démarrer au début eux aussi.

6. Placez le curseur de Projet au début du projet puis lancez la lecture.

La situation s'est déjà considérablement améliorée, mais il reste encore quelques aspects à réparer. Par exemple, l'événement Wah Guitar dure une mesure, alors que les autres événements durent deux mesures.

Nous allons donc ajouter une copie de cet événement de guitare :

7. Appuyez sur [Alt]/[Option], cliquez sur l'événement Wah Guitar puis faites-le glisser d'une mesure vers la droite.

Une copie de l'événement est alors créée.

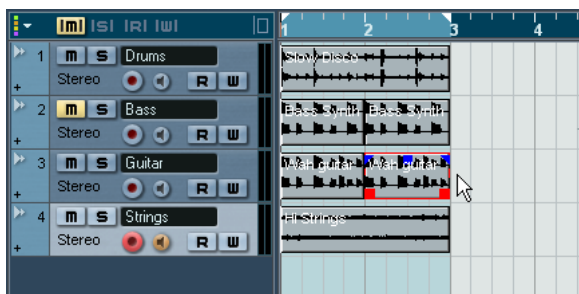

Nous disposons à présent d'un motif rythmique disco de deux mesures. Nous pourrions à présent, pour l'écouter en boucle, activer le mode Boucler en lecture et écouter ces deux mesures encore et encore. Mieux vaut cependant utiliser la fonction Répéter :

8. Sélectionnez tous les événements en appuyant sur les touches [Ctrl]/[Commande]-[A] sur le clavier de l'ordinateur.

L'effet obtenu est le même qu'en utilisant la fonction "Sélectionner tout" dans le menu Édition. Vous pouvez aussi sélectionner plusieurs événements en [Maj]-cliquant successivement sur chaque événement, ou en dessinant un rectangle de sélection autour d'eux avec l'outil Flèche.

9. Déroulez le menu Édition puis sélectionnez "Répéter...".

Un dialogue apparaît.

10. Réglez le paramètre “Nombre” sur 3 puis cliquez sur OK.

Tous les événements sont alors répétés trois fois, ce qui constitue au total quatre motifs de deux mesures. L'effet obtenu est identique à une copie par [Alt]/[Option]-glisser, mais plus rapidement, surtout si vous avez besoin que plusieurs copies se succèdent les unes aux autres.

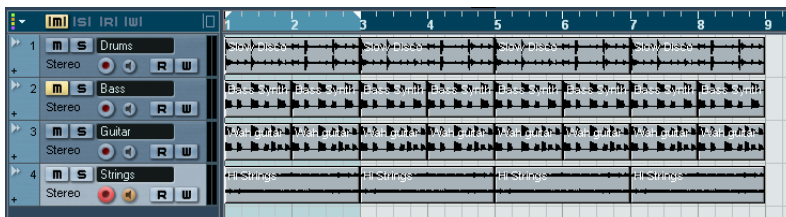

À ce stade, notre morceau dure huit mesures. Un peu de diversité ne ferait pas de mal !

Rendre muets et effacer des événements

Pour créer un peu de variété dans un morceau, le moyen le plus rapide est de supprimer des éléments. Par exemple, nous pourrions faire apparaître les différents instruments l'un après l'autre, au lieu de tous les introduire ensemble :

1. Sélectionnez l'outil Muet dans la barre d'outils.



2. Cliquez sur les deux premiers événements Bass Synth, puis sur les deux premiers événements Hi Strings.

Ils apparaissent alors en "gris estompé" afin d'indiquer qu'ils sont muets.

3. Déclenchez la lecture depuis le début du morceau.

Résultat : la basse apparaît maintenant à la troisième mesure, et les cordes arrivent à la cinquième mesure.

L'outil Muet est très utile pour essayer des variations, etc. Toutefois, maintenant que nous sommes sûrs que nous voulons vraiment supprimer ces événements, autant les supprimer pour de bon :

4. Sélectionnez la Gomme dans la barre d'outils.



5. Cliquez sur les quatre événements muets.

Ils sont alors supprimés.

6. Tant que vous y êtes, supprimez également les deux premiers événements Wah Guitar.

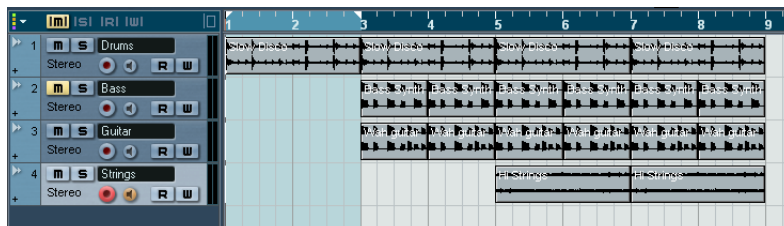

Scinder et redimensionner des événements

Finalement, peut-être que cette double suppression n'était pas une bonne idée, après tout – mieux vaudrait avoir de la guitare depuis le début, mais avec un peu de variation. Voici une idée :

1. Déroulez le menu Édition puis sélectionnez Annuler.
Le dernier événement de guitare supprimé réapparaît.

2. Sélectionnez à nouveau Annuler.
Le premier événement de guitare réapparaît.

Nuendo possède un nombre illimité d'annulations – de fait, si vous le désirez, vous pourriez remonter, opération par opération, au début de cette leçon. Toutefois, nous n'avons besoin que d'un seul événement de guitare pour la suite. Par conséquent :

3. Sélectionnez Rétablir dans le menu Édition.
Le premier événement de guitare est à nouveau supprimé.
4. Sélectionnez les Ciseaux dans la barre d'outils.

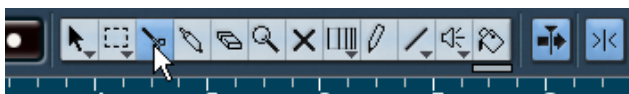

À présent, l'idée est de “découper” l'événement Wah guitar en plusieurs petites parties, afin de les faire varier. Toutefois, vous ne pouvez pour l'instant intervenir en édition sur les événements qu'à la mesure près, puisque la résolution de la grille est réglée sur “Mesure”.

5. Déroulez le menu local de Grille dans la barre d'outils, puis sélectionnez “Temps”.
Vous pouvez à présent séparer ou placer des événements au temps (à la noire) près.

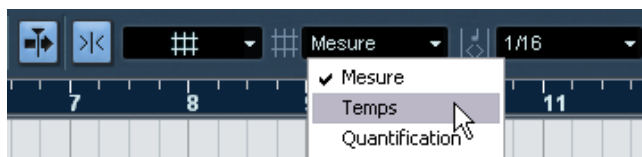

6. Cliquez avec les ciseaux sur le 4^e temps dans l'événement Wah guitar (autrement dit, juste avant le début de la 3^e mesure).

L'événement est alors découpé en deux parties ; la première dure trois temps, la seconde un temps. Si vous lisiez cette section maintenant, vous n'entendriez aucune différence avec l'état antérieur.

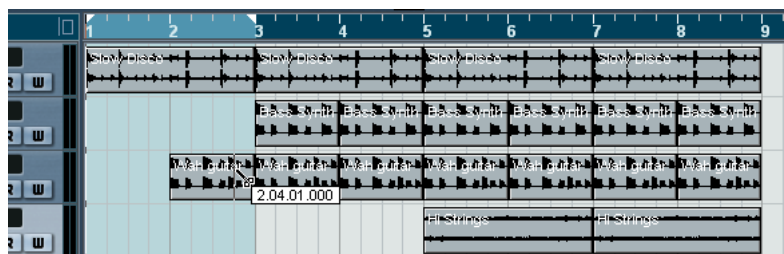

7. Sélectionnez de nouveau l'outil Flèche.
8. Faites glisser le premier événement de guitare, de deux temps vers la gauche, puis lancez la lecture.
Pas mal, mais ce serait mieux avec un peu plus de guitare dans la deuxième mesure :
9. Placez le pointeur dans le coin inférieur gauche du second événement de guitare (celui qui dure une mesure).
Le pointeur prend alors l'apparence d'une double flèche, ce qui indique que vous pouvez redimensionner l'événement en le faisant glisser.
10. Cliquez dessus puis faites-le glisser d'un temps vers la gauche.

Vous venez de redimensionner l'événement. En effet, vous avez fait démarrer l'événement plus tôt à l'intérieur du clip audio. Les événements peuvent être considérés comme des "fenêtres" donnant sur un clip audio – en redimensionnant cet événement-fenêtre, vous faites apparaître une plus ou moins grande partie du clip audio associé.

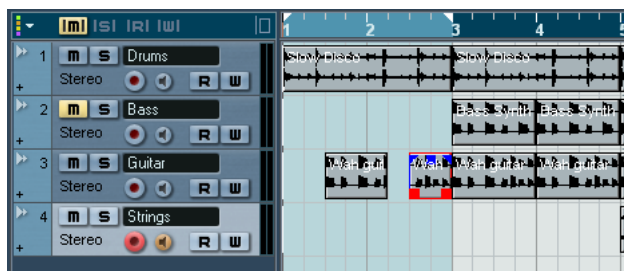

Nous voulions apporter un peu de diversité au début du "morceau" : mission accomplie !

Ajouter un fondu

Les cordes de la mesure 5 arrivent de façon plutôt abrupte – elles gagneraient beaucoup avec une arrivée plus progressive (un “fonde d’entrée”, ou fade-in). Dans le chapitre “**Leçon 3 : Mixage**”, nous avons créé un fondu en automatisant un fader – essayons maintenant une approche différente :

1. Cliquez sur le premier événement Hi Strings avec l’outil Flèche.
L’événement est alors sélectionné. Les poignées bleues apparaissant en haut sont les poignées de fondu et de niveau.



2. Cliquez sur la poignée en haut à gauche et faites-la glisser vers la droite.
Une fine ligne bleue indique le fondu d’entrée.



3. Lancez la lecture pour entendre le fondu.
Pour modifier sa durée, il suffit de faire glisser la poignée.

Le résultat est pas mal, mais ce serait encore mieux si le fondu d’entrée était plus lent au début et plus rapide à la fin (autrement dit, de forme exponentielle, et non plus linéaire).

- Pour modifier la forme du fondu, double-cliquez sur la fine ligne bleue. Le dialogue qui apparaît alors permet de modifier les attributs du fondu :

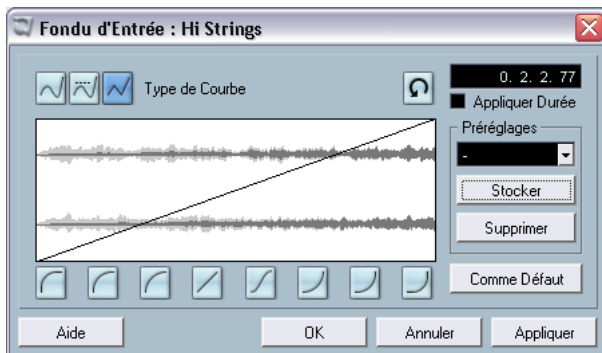

- Pour obtenir une forme de courbe plus exponentielle, cliquez sur un des boutons situés à droite, sous la courbe elle-même.
- Cliquez sur OK pour refermer le dialogue, et lancez de nouveau la lecture de la section.

Imaginons que vous désirez appliquer le même fondu d'entrée à l'autre événement Strings. Nous pourrions refaire les manipulations effectuées jusqu'ici, mais il est sans doute plus rapide de copier l'événement "avec fondu d'entrée" :

- Supprimez le second événement de cordes en cliquant dessus avec l'outil Gomme.
- Appuyez sur [Alt]/[Option] puis faites glisser le premier événement de cordes de deux mesures vers la droite. Comme vous pouvez le constater, l'événement copié a conservé le fondu d'entrée que vous avez créé.

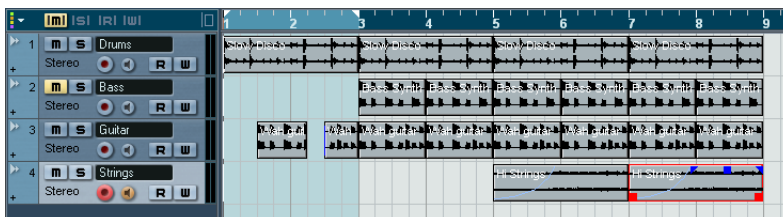

Nous voici arrivés à la fin de la leçon !

À présent, nous avons déjà essayé quelques-unes des nombreuses fonctions d'édition disponibles dans la fenêtre Projet de Nuendo. Si vous le désirez, vous pouvez utiliser vos nouvelles connaissances pour modifier la fin de notre "morceau" de huit mesures, qui se termine de façon plutôt abrupte. Vous pouvez par exemple appliquer des fondus de sortie, redimensionner les événements afin de faire en sorte que les instruments disparaissent les uns après les autres, ou créer davantage de copies afin de rallonger le morceau... Ou vous pouvez aussi passer au chapitre suivant, dans lequel nous allons jeter un coup d'œil aux Instruments VST.

13

**Leçon 6 : Utilisation des
Instruments VST**

À propos de cette leçon

Cette leçon vous montre comment installer et utiliser les Instruments VST, synthétiseurs (ou autres sources sonores) logiciels intégrés à Nuendo. Pour une description détaillée des procédures et des paramètres des Instruments VST intégrés veuillez vous reporter aux documents séparés “Effets Audio et Instruments VST” et “Travailler en MIDI”.

Préparatifs

Tout comme pour le chapitre précédent, cette leçon est basée sur un fichier existant et inclus sur le DVD de Nuendo.

- **Dans ce qui suit, nous présumons que vous avez suivi la leçon précédente et copié le dossier “Tutorial Projects” sur votre disque dur.**
Si ce n'est pas le cas, veuillez vous reporter à la [page 124](#).
- 1. Fermez tous les projets en cours, en activant leur fenêtres Projet et en sélectionnant “Fermer” à partir du menu Fichier.
Ceci simplement pour clarifier “l'environnement” et éviter toute confusion (vous pouvez très bien avoir plusieurs projets ouverts dans Nuendo).
- 2. Déroulez le menu Fichier et sélectionnez “Ouvrir...”.
- 3. À partir du sélecteur de fichier qui apparaît, naviguez jusqu'au dossier “Tutorial Projects”, sélectionnez le fichier “Tutorial 6.npr” puis cliquez sur Ouvrir.
- **À ce niveau, un dialogue peut apparaître, vous demandant de résoudre les problèmes de connexion.**
C'est parce que vous n'avez probablement pas la même configuration de sortie MIDI que celle du créateur de ce Projet. Quoi qu'il en soit, appuyez simplement sur OK pour fermer ce dialogue pour l'instant.

Le Projet “Tutorial 6” s’ouvre. Si vous avez suivi la leçon précédente, ceci vous semblera curieusement familier. C’est la même “chanson” de huit mesures que vous avez créée dans la leçon 5, mais avec trois pistes supplémentaires.

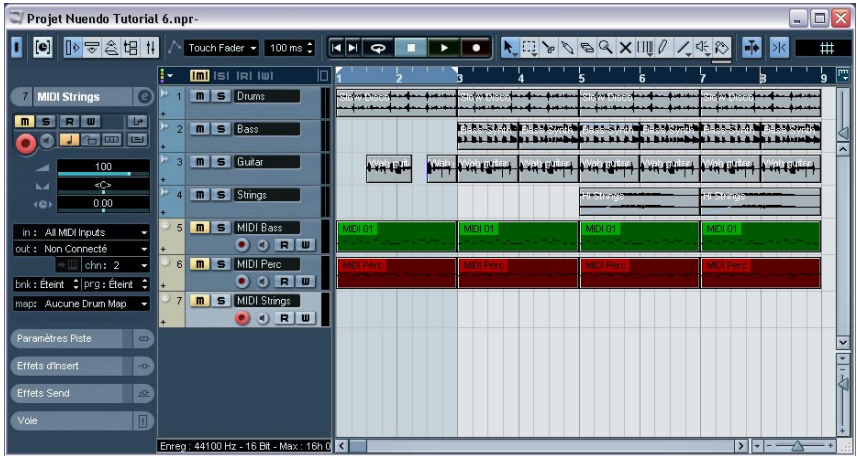

Activer un Instrument VST

Les trois pistes du bas de la liste sont des pistes MIDI, indiqué par un symbole MIDI à gauche dans la liste des pistes. Comme vous pouvez le voir, une des pistes s’appelle “MIDI Bass”. Notre premier but dans cette leçon est de remplacer la piste audio “Bass” par un son de basse provenant d’un Instrument VST.

1. Déroulez le menu Périphériques et sélectionnez “VST Instruments”.
Le “rack” qui apparaît peut contenir jusqu’à 64 Instruments VST. Cependant, le nombre maximum d’instruments dépend des performances de votre ordinateur et de la complexité des instruments.

2. Cliquez dans la première case d'Instrument VST.
Un menu local s'affiche, listant les Instruments VST intégrés.



3. Sélectionnez "vb-1" du sous-menu "Synths".
Le module de basse virtuelle VB-1 se charge et son tableau de bord apparaît.



4. Assurez-vous que "l'interrupteur" (à gauche) est activé (allumé).
Une réplique de ce bouton se trouve dans la case de l'Instrument VST.
5. Vous pouvez laisser le tableau de bord ouvert, cela n'a pas d'importance tant que l'Instrument VST reste activé (interrupteur allumé).
Dans la mesure où nous ne pouvons pas encore entendre l'instrument, il n'y a aucun intérêt à effectuer des réglages pour le moment ! Si vous avez fermé le tableau de bord d'un instrument, cliquez sur le bouton Édition ("e") de la case pour le faire réapparaître.

Bien ! Vous avez donc activé un Instrument VST, maintenant vous devez affecter une piste MIDI à cet instrument.

Routage

1. Retournez dans la fenêtre Projet et sélectionnez la piste “MIDI Bass” en cliquant dessus dans la liste des pistes.

Vous remarquerez qu'un ensemble de pistes a été ajouté au vb-1 en bas de la liste des pistes, dans un dossier “VST Instruments”. Ces pistes servent à visualiser et éditer l'automatisation du vb-1 et sa voie de mixage, voir le manuel Fonctions Détaillées.

2. Assurez-vous que l'Inspecteur est ouvert.

L'Inspecteur est la zone à gauche de la liste des pistes. S'il n'est pas visible, cliquez sur le bouton Afficher l'Inspecteur dans la barre d'outils :



3. Vérifiez que la partie supérieure de l'Inspecteur est bien affichée.

Sinon, cliquez sur la barre titre contenant le nom de la piste dans l'Inspecteur :



L'Inspecteur affiche les réglages de la piste sélectionnée (MIDI Bass).

4. Déroulez le menu local “out:”.

Celui-ci affiche toutes les sorties MIDI disponibles, y compris toutes les interfaces MIDI que vous avez installées, toutes les cartes son de synthétiseurs de votre ordinateur et tous les Instruments VST activés.

5. Sélectionnez le VB-1 à partir du menu local.

La piste est maintenant acheminée au VB-1. Cet instrument VST reçoit le MIDI de n'importe quel canal, inutile donc de vous soucier du réglage du canal MIDI. Cependant, certains Instruments VST sont multitimbraux et peuvent recevoir différentes données MIDI sur des canaux différents. Si vous utilisez un tel instrument, vous devez définir convenablement les réglages de canaux.

Lecture

Il est temps maintenant de remplacer la basse audio par le VB-1 :

1. Cliquez sur le bouton Muet ("M") de la piste "Bass" dans la liste des pistes.
Ceci rendra la piste muette.

2. Cliquez sur le bouton Muet allumé de la piste "MIDI Bass" dans la liste des pistes pour l'éteindre.
Vous venez d'annuler la fonction Muet de la piste MIDI Bass.

3. Démarrez la lecture depuis le début du morceau.

Vous devriez maintenant entendre le VB-1 jouer la ligne de basse. Vous devrez peut être ajuster le volume pour que l'Instrument VST s'intègre avec les pistes audio :

4. Déroulez le menu Périphériques et sélectionnez Console de Voies.
La Console apparaît. Comme vous le voyez, il y a des voies de console séparées pour les quatre pistes audio, les trois pistes MIDI et le VB-1.



La voie d'un Instrument VST.

5. Utilisez le fader de volume de la voie du VB-1 pour ajuster le volume de la ligne de basse.

Ajouter un autre instrument

La piste MIDI suivante s'appelle "MIDI Perc" et contient un schéma de percussion MIDI. C'est une excellente opportunité pour découvrir un autre Instrument VST intégré ; la boîte à rythmes LM-7 :

1. Ouvrez la fenêtre VST Instruments à partir du menu Périphériques.
2. Déroulez le menu local de la seconde case et choisissez "lm-7" à partir du sous-menu "Drums".
Assurez-vous que le bouton Marche/Arrêt est allumé.
3. Dans la fenêtre Projet, cliquez sur le bouton Muet ("M") de la piste de percussion MIDI pour l'éteindre.
4. Sélectionnez la piste en cliquant dessus dans la liste des pistes.
5. Utilisez le menu local "out:" (Sortie) dans l'Inspecteur pour affecter la piste au LM-7.
Dès que vous activez un nouvel Instrument VST, il est ajouté à la liste des sorties MIDI disponibles dans Nuendo.

Maintenant, écoutons la piste de percussion toute seule.

6. Cliquez sur le bouton Solo ("S") de la piste de percussion MIDI dans la liste des pistes.
Toutes les autres pistes sont alors muettes et leur bouton Muet est allumé.



7. Démarrez la Lecture.

On n'entend rien – mais l'indicateur de la liste des pistes montre que des notes MIDI sont pourtant relues ! Ici, le problème est que le programme (Kit de Batterie) sélectionné pour le LM-7 n'est pas adéquat. Pour que cette piste soit relue correctement, nous devons choisir un kit de percussion. Nous pourrions le faire directement dans l'Inspecteur ou dans la fenêtre Instruments VST, mais ouvrons plutôt le tableau de bord du LM-7 :

8. Cliquez sur le bouton “Ouvrir Périphérique” pour la piste dans l'Inspecteur (à coté du menu local “chn:”).

Puisque la piste est affectée à un Instrument VST, cela provoque l'ouverture du tableau de bord de l'instrument. Ainsi, vous n'avez pas besoin de passer par la fenêtre d'Instruments VST pour effectuer les réglages de l'Instrument VST.

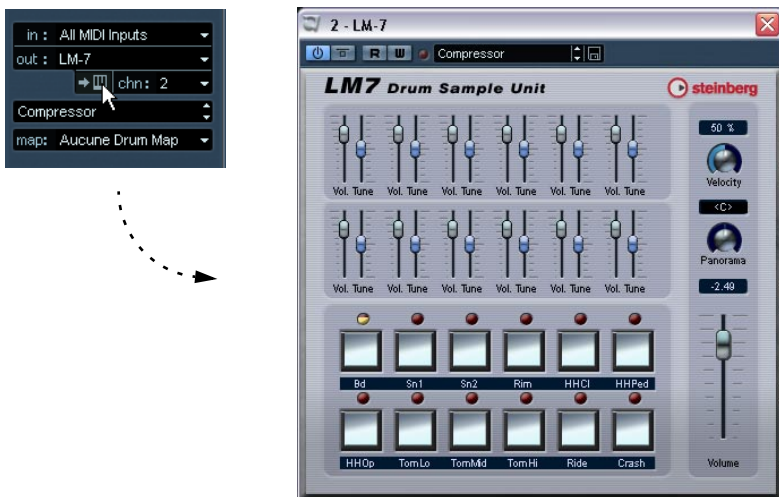

Le panneau du LM-7. Les étiquettes sous les boutons affichent les sons disponibles dans le programme sélectionné (pas beaucoup de sons de percussion ici...).

9. Déroulez le menu local des programmes dans le tableau de bord et sélectionnez “Percussion”.

Sous Windows, ce menu local se trouve en haut du tableau de bord ; sous Mac OS X, il est situé en bas.

10. Redéclenchez la lecture.

C'est déjà plus proche !

11. Retournez dans la fenêtre Projet et cliquez sur le bouton Solo allumé de la piste pour désactiver la fonction Solo.

Toutes les pistes sont à nouveau audibles, sauf les pistes qui étaient muettes depuis le début (Bass et MIDI Strings).

Là encore, vous voudrez peut être ajuster le volume du LM-7. Si vous ouvrez la Console, vous découvrirez qu'une nouvelle voie a été créée, utilisez alors le fader comme précédemment.

Jouer d'un Instrument VST en temps réel

La partie suivante de la leçon nécessite deux choses :

- **Que vous ayez un clavier MIDI (ou similaire) connecté à l'une des entrées MIDI de votre interface MIDI.**
- **Que vous utilisiez une carte audio ayant une latence relativement faible (voir [page 55](#)).**

Si le temps de latence est trop important, il sera presque inutile d'essayer de jouer un Instrument VST en temps réel car le décalage entre l'instant où vous pressez une touche et celui où vous entendez le son sera trop important. Si vous ignorez le temps de latence de votre carte, procédez selon les étapes ci-dessous et vous saurez si c'est "jouable" ou non !

Nous allons maintenant utiliser un autre Instrument VST intégré : le synthétiseur "a1". Ici, nous allons l'utiliser avec un son de cordes (remplaçant la piste audio "Strings"), mais vous pouvez bien sûr choisir un autre son si vous le souhaitez.

1. Ouvrez la fenêtre VST Instruments à partir du menu Périphériques.
2. Déroulez le menu local de la troisième case d'Instrument VST et sélectionnez "a1".
Assurez-vous que son interrupteur est allumé.
3. Dans la fenêtre Projet, coupez la piste "Strings" et réactivez la piste "MIDI Strings", en cliquant sur leur bouton Muet respectif dans la liste des pistes.
4. Sélectionnez la piste de cordes "MIDI Strings".
5. Dans l'Inspecteur, déroulez le menu local "out:" et sélectionnez "a1".

Ceci affectera la piste au synthétiseur a1. Toutefois, nous avons maintenant besoin également d'une entrée MIDI, puisque vous allez jouer de l'Instrument VST "en direct".

6. Déroulez le menu local "in:" et assurez-vous que la bonne entrée MIDI est sélectionnée.

Ce devrait être l'entrée MIDI à laquelle est connecté votre clavier (ou un autre contrôleur). Dans le doute, vous pouvez sélectionner l'option "All MIDI Inputs" (Toutes les entrées MIDI), auquel cas la piste "acceptera" le MIDI venant de toutes les entrées disponibles.

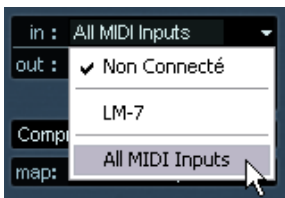

7. Cliquez sur le bouton d'écoute (Monitor) de la piste "MIDI Strings" dans la liste des pistes pour l'allumer.

Lorsque le bouton d'écoute est activé, le MIDI reçu est envoyé directement à la sortie sélectionnée (dans ce cas, le synthétiseur a1).

8. Essayez de jouer sur votre clavier MIDI.

Vous devriez entendre le son du a1. Cependant, il se peut que vous ne souhaitiez pas utiliser le premier son par défaut :

9. Utilisez le menu local situé sous le réglage "chn:" dans l'Inspecteur pour sélectionner un son de synthé qui vous convienne.

Puisque nous sommes censés remplacer la partie de cordes, vous voudrez peut être essayer le patch "Solina WMF" (sous l'entête "PAD").

10. Démarrez la lecture et jouez !

Enregistrement

Puisque vous avez trouvé quoi jouer, il est temps d'enregistrer !

L'enregistrement d'un Instrument VST se fait exactement comme un enregistrement MIDI "normal" :

1. Cliquez sur le bouton "Activer l'enregistrement" dans la piste "MIDI Strings".

Dans les leçons nous avons enregistré à partir de la position du curseur de projet – maintenant nous allons démarrer l'enregistrement à l'emplacement du Délimiteur Gauche, avec un précompte.

2. Déroulez le menu Transport et assurez-vous que l'option "Commencer l'Enregistrement au Délimiteur Gauche" est activée.
3. Placez le curseur de projet là où vous voulez que l'enregistrement démarre.
Vous pouvez déplacer le drapeau du délimiteur dans la règle, modifier la position en tapant des chiffres dans la Palette Transport ou presser [Ctrl]/[Commande] et cliquer dans la règle.
4. Placez le délimiteur droit à un endroit situé à droite du délimiteur gauche.
En appuyant sur [Alt]/[Option] et en cliquant dans la règle.
5. Activez le Précompte dans la Palette Transport.

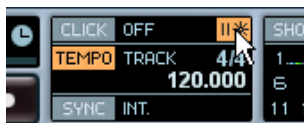

6. Cliquez sur le bouton Enregistrer dans la Palette Transport pour débiter l'enregistrement.
Vous entendrez un précompte de deux mesures, puis l'enregistrement commencera.
7. Jouez tout en écoutant les autres pistes.

8. Lorsque vous avez fini, cliquez sur Stop.
Un conteneur MIDI a été créé sur la piste "MIDI Strings".

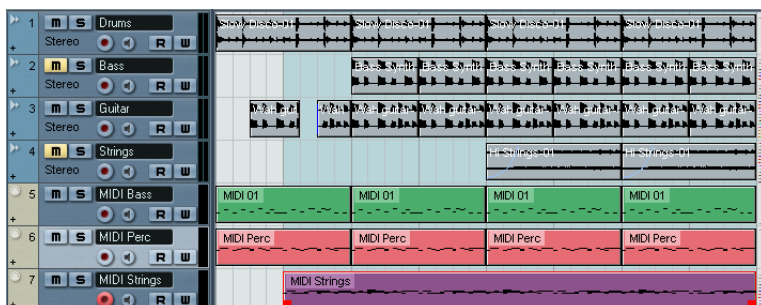

9. Déclenchez la Lecture pour écouter votre enregistrement.
Si vous voulez réessayer, sélectionner Annuler dans le menu Edition et recommencez à partir de l'étape 3.
10. Lorsque vous avez terminé, cliquez sur le bouton "Activer l'Enregistrement" de la piste pour le désactiver.

Effectuer les réglages des paramètres

Après avoir enregistré votre partie de synthé ou de cordes (et peut être réajusté son volume dans la Console), vous voudrez peut être régler le son actuel également. Cela peut se faire soit en sélectionnant un autre patch dans l'Inspecteur ou dans la fenêtre d'Instruments VST, soit en utilisant les paramètres du synthé via le tableau de bord de l'a1.

Tout d'abord, vous souhaitez peut être faire en sorte que l'ensemble de la partie musicale soit rejouée indéfiniment (en boucle).

1. Dans la fenêtre Projet, appuyez sur [Ctrl]/[Commande]-[A] pour sélectionner tous les événements et les conteneurs.
2. Déroulez le menu Transport et choisissez "Délimiteurs à la Sélection". Ceci place le délimiteur gauche au début du premier événement et le délimiteur droit à la fin du dernier.

- Assurez-vous que le bouton Boucler est activé dans la Palette Transport, et démarrez la lecture.

Le “morceau” entier sera désormais rejoué de façon répétée.



Boucle activé dans la Palette Transport.

- Cliquez sur le bouton “Ouvrir Périphérique” dans l'Inspecteur (à gauche du menu local “chn:”) pour la piste MIDI Strings, afin de faire apparaître le tableau de bord de l'a1.



- Pendant la lecture de la musique, essayez d'ajuster les paramètres en cliquant et bougeant les contrôles situés dans le panneau.

La disposition de l'a1 est très semblable à celle d'un synthétiseur analogique traditionnel. Vous pourrez, par exemple, ajuster les réglages de Coupure (Cutoff) et de Résonance dans la section Filtre.

Automatiser les changements

Tout comme les autres réglages de Console et d'effets dans Nuendo, les changements de paramètres des Instruments VST peuvent être automatisés. Procédez comme ceci :

1. Arrêtez la lecture et placez le curseur de projet au début du projet.
2. Désactivez le bouton Boucler dans la Palette Transport.
C'est simplement une "mesure de sécurité", car si vous enregistrez des données d'automatisation en mode Boucler, vous risquez de remplacer accidentellement des changements de paramètres que vous auriez faits lors de précédents boucles.
3. Cliquez sur le bouton Write ("W", Écriture) dans le tableau de bord de l'a1.
4. Démarrez la lecture.
5. Ajustez les paramètres souhaités : créez des courbes de filtre, ajoutez des modulations etc.
6. Lorsque vous avez fini, appuyez sur Stop.
7. Désactivez le bouton Write ("W") dans le tableau de bord de l'a1.
8. Cliquez sur le bouton Read ("R", Lire) juste à coté.
L'Instrument VST "lit" alors l'automatisation enregistrée durant la lecture.
9. Démarrez la lecture depuis le début du Projet.
Vous allez maintenant voir les contrôles bouger, répercutant les ajustements de paramètres que vous avez enregistrés.

Ceci termine la leçon des Instruments VST ! Si vous êtes satisfait de ce que vous avez enregistré, peut être voudrez vous sauvegarder le Projet sous un autre nom en sélectionnant "Enregistrer Sous..." dans le menu Fichier.

**Leçon 7: Boucles audio
adaptées au tempo**

À propos de cette leçon

Cette leçon vous présente une des fonctions de base, mais peut être la plus utile des fonctions Audio Warp dans Nuendo. Audio Warp est un terme générique regroupant un certain nombre d'outils et de fonctions qui (entre autres) vous permettront d'adapter des boucles audio à un tempo donné grâce à un étirement en temps réel.

Dans ce chapitre nous allons décrire comment utiliser l'outil Définition du Tempo Audio pour calculer le tempo des boucles utilisées dans le projet, et comment activer le Mode Musical. Une fois que c'est fait, les boucles audio suivront tous les changements de tempo en temps réel, comme s'il s'agissait d'événements MIDI !

Les boucles, c'est-à-dire des phrases musicales échantillonnées ou des motifs rythmiques ayant une durée spécifique (un certain nombre de mesures à un tempo spécifique), existent depuis longtemps.

Travailler avec des boucles présente plusieurs avantages ; en établissant un ensemble de base d'éléments de construction, par ex. un motif de batterie, une ligne de basse et quelques boucles musicales et/ou vocales, vous pouvez élaborer très rapidement un projet, sans passer du temps à programmer. Il existe pléthore de CD d'échantillons sur le marché, couvrant toutes les catégories possibles d'instruments et de genres musicaux.

Grâce aux fonctions Audio Warp de Nuendo vous pourrez parfaitement intégrer des boucles dans vos projets et adapter ces boucles au tempo du projet en temps réel !

Réglages

Cette leçon est également basée sur un fichier existant, se trouvant sur le DVD de Nuendo.

- Dans ce chapitre nous supposons que vous avez suivi les leçons précédentes et copié le dossier “Tutorial Projects” sur votre disque dur. Sinon, veuillez vous reporter à la [page 124](#).
- Ouvrez le dossier “Tutorial Projects” sur votre disque dur et double-cliquez sur le fichier “Tutorial 7.npr”.
La présence ou pas des extensions dépend des réglages de votre système d'exploitation.

Le projet “Tutorial 7” s'ouvre dans Nuendo. Ce projet est basé sur les mêmes fichiers de départ, audio et MIDI, déjà utilisés dans les leçons précédentes. Ce Projet contient trois pistes audio et deux pistes MIDI reliées à des Instruments VST.

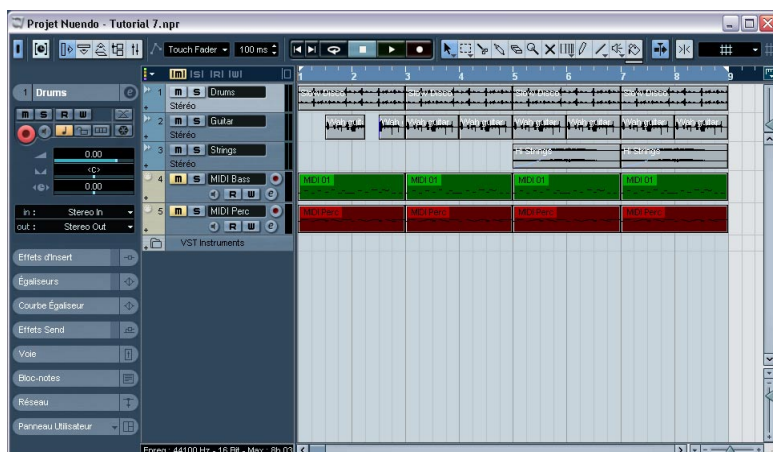

Les pistes audio contiennent des boucles, ayant 1 ou 2 mesures de long. La piste Drums contient une boucle de 2 mesures répétée 4 fois, la boucle “Wah guitar” sur la piste Guitar fait 1 mesure répétée 6 fois, et les événements de la piste Strings ont 2 mesures de long et sont répétés deux fois. Le tempo est réglé à 75 bpm.

Nous allons maintenant accélérer progressivement le tempo de 75 à 90 bpm au moyen d'une rampe dans l'éditeur de Piste de Tempo. Procédez comme ceci :

1. Ouvrez l'éditeur de Piste de Tempo depuis le menu Projet.
Le tempo est actuellement réglé sur 75 bpm ce qui est indiqué par la graduation verticale sur la gauche.

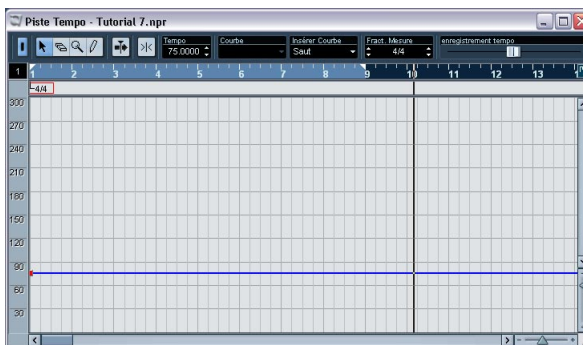

2. Ouvrez le menu local Insérer Courbe dans la barre d'outils et sélectionnez "Rampe" comme type de courbe.

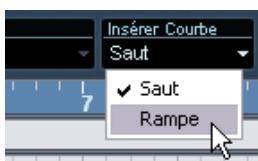

3. Sélectionnez le Crayon, à gauche de la barre d'outils.

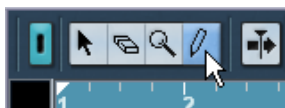

4. À l'aide de la règle et de l'axe de tempo, placez le curseur à la position horizontale indiquée sur l'image (au bout de la mesure 8) et à la position verticale d'approximativement 90 bpm, puis cliquez pour ajouter un point.

Lorsque vous pointez dans l'affichage de la Piste de Tempo, le tempo est indiqué dans la case située sous l'axe de tempo en haut à gauche.

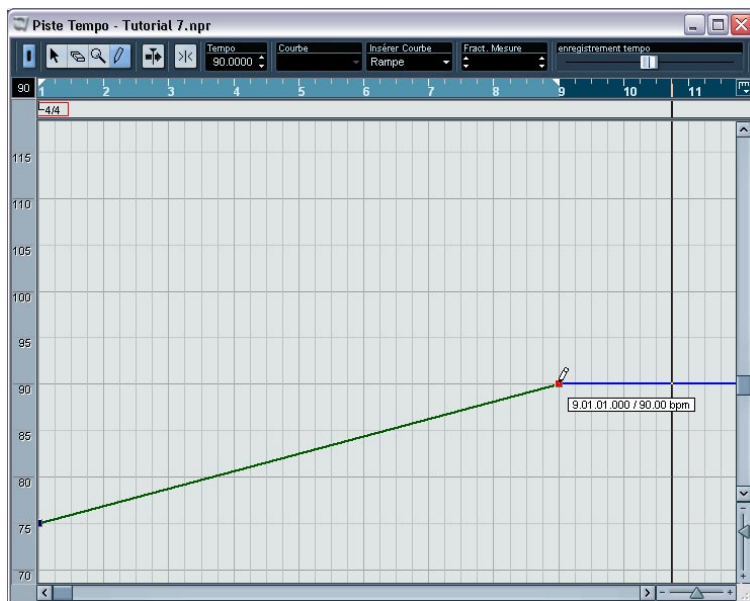

Le tempo sera progressivement augmenté de 75 à 90 bpm sur les 8 mesures.

5. Lorsque vous avez terminé, refermez l'éditeur de Piste de Tempo.
6. Démarrez la lecture, et arrêtez-la lorsque vous en avez assez entendu !

Comme vous pouvez l'entendre, les pistes audio et MIDI se désynchronisent presque immédiatement. Les événements MIDI sont toujours automatiquement ajustés au tempo du projet, alors que les événements audio gardent un tempo fixe et restent donc inchangés. Cela signifie, que le fait d'augmenter le tempo provoque la superposition des événements des boucles audio adjacentes, et donc la fin de la boucle est coupée.

Dans la fenêtre Projet, ces superpositions sont indiquées par des zones sombres au début des événements audio. Comme le tempo augmente progressivement, les superpositions s'accroissent.

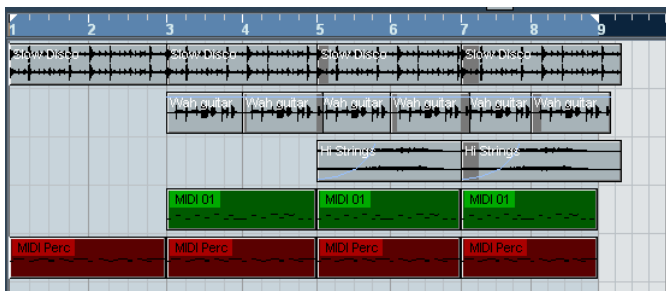

Dans la section suivante, nous allons faire en sorte que les boucles suivent les changements de tempo, comme le font les pistes MIDI, en activant le Mode Musical !

Activer le Mode Musical

Dans notre cas particulier, nous savons que les boucles de ce morceau ont un tempo de 75 bpm. Toutefois, vous pouvez utiliser la méthode de base décrite dans cette section pour adapter les boucles à n'importe quel tempo même si vous ne connaissez pas leur tempo ou si vos boucles ont des tempos différents.

La première étape consiste à calculer le tempo d'origine basé sur la durée de la boucle. Procédez comme ceci :

1. Double-cliquez sur un des événements "Slow Disco" de la piste Drums dans la fenêtre Projet.
 - L'Éditeur d'Échantillons s'ouvre. Dans la barre d'outils de l'Éditeur d'Échantillons se trouvent trois champs d'édition chiffrés permettant le réglage de la signature rythmique, du tempo de l'audio et des mesures & temps. Pour le moment, ces champs sont en gris et ne peuvent pas être édités.

Si vous ne voyez pas ces champs dans la barre d'outils de l'Éditeur d'Échantillons, essayez de redimensionner les éléments de la barre d'outils, comme décrit à la [page 233](#).



2. Sélectionnez l'outil Définition du Tempo Audio (le bouton avec un symbole de note).

Notez qu'il y a un bouton similaire avec un symbole de note dans la barre d'outils. Celui-ci sert à activer le Mode Musical qui sera décrit ultérieurement.

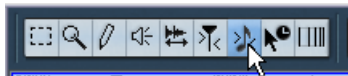

3. Maintenant les champs d'édition de signature, tempo audio et mesures & temps deviennent actifs et des valeurs suggérées sont affichées. Les valeurs de durée (affichée dans la ligne d'info) et de tempo audio ont été automatiquement calculées, à base de 120 bpm et la durée de la boucle.



Ici, le nombre de mesures a été calculé sur 3 mesures. Mais comme nous le savons, cette boucle est longue de deux mesures, nous allons changer cela :

4. Utilisez les flèches haut/bas du champ d'édition des mesures pour régler la durée sur 2 mesures.

Le tempo est automatiquement recalculé à 75 bpm.

5. Cliquez sur le bouton Mode Musical afin qu'il s'allume.

Comme les événements de la boucle sur la piste Drums se réfèrent au même clip ils sont tous ajustés pour tenir exactement dans 2 mesures (tant que le Mode Musical reste activé) quel que soit le tempo !



Activez le Mode Musical...



...pour ajuster automatiquement les événements audio "Slow Disco". Lorsque le Mode Musical est activé pour une boucle audio, une icône représentant une note et deux flèches est affichée dans l'événement audio.

Complètement à droite de la barre d'outils de l'Éditeur d'Échantillons, se trouvent un certain nombre de commandes agissant sur la qualité audio du stretching temps réel. Vous y trouverez plusieurs préréglages aux noms évocateurs tels que Chant, Mix etc., et une option Avancé permettant de régler divers paramètres (qui sont décrits dans le manuel Fonctions Détaillées).

6. Sélectionnez le préréglage Warp "Batterie" pour la boucle Slow Disco.
7. Double-cliquez sur un des événements "Wah guitar", et répétez les étapes 2 à 6, mais en réglant la durée sur 1 mesure et en sélectionnant le préréglage Warp "Mix".
8. Enfin, répétez cette procédure pour un des événements Hi Strings, réglez la durée sur 2 mesures et sélectionnez le préréglage Warp "Mix". Maintenant tous les événements audio sont en Mode Musical, et ne se superposent plus.



9. Déclenchez la lecture.

Les événements audio suivent désormais exactement le tempo, comme les pistes MIDI !

- Cette même procédure peut être utilisée pour toutes les boucles tant que le tempo inhérent est stable. Il suffit d'entrer la longueur de la boucle et d'activer le Mode Musical.

Sinon, vous pouvez ajuster la valeur du tempo audio, si vous connaissez le tempo d'origine de votre boucle.

Vous pouvez aussi adapter au tempo ou à un groove des fichiers audio ayant un tempo fluctuant grâce aux Warp Tabs, quantifier des fichiers audio et bien plus encore. Les fonctions Audio Warp sont décrites dans le chapitre "Traitement en temps réel Audio Warp" du manuel Fonctions Détaillées.

**Leçon 8 : Arrangement avec la
fonction `Ordre de Lecture`**

À propos de cette leçon

Cette leçon décrit comment vous pouvez arranger des projets en utilisant la fonction Ordre de Lecture. Cette fonction vous permet de travailler avec des conteneurs et des événements d'une manière non-linéaire. Au lieu de déplacer, copier et coller des événements dans l'affichage des événements de la fenêtre Projet afin de créer un projet linéaire, vous pouvez définir comment les différentes sections seront relues, un peu comme avec une "playlist".

Vous commencez par créer une piste Ordre de Lecture. Sur cette piste vous pouvez dessiner des conteneurs d'Ordre de Lecture qui définissent des régions, ou des "zones" sur l'axe temporel du projet. Des conteneurs peuvent être ajoutés à une liste d'Ordre de Lecture dans laquelle vous pouvez préciser combien de fois un événement sera répété et dans quel ordre les événements seront relus.

Ceci offre une manière différente et plus orientée-pattern de travailler qui complète les méthodes d'édition linéaires habituelles dans la fenêtre Projet. Après avoir créé une liste d'Ordre de Lecture qui vous convient, vous avez la possibilité de "compacter" cette liste, ce qui créera un projet linéaire normal respectant la liste d'Ordre de Lecture et supprimera la piste Ordre de Lecture.

Réglages

Cette leçon est également basée sur un fichier existant, se trouvant sur le DVD de Nuendo.

- **Dans ce chapitre nous supposons que vous avez suivi les leçons précédentes et copié le dossier "Tutorial Projects" sur votre disque dur.**

Sinon, veuillez vous reporter à la [page 124](#).

- Ouvrez le dossier "Tutorial Projects" sur votre disque dur et double-cliquez sur le fichier "Tutorial 8.npr".

La présence ou pas des extensions de fichiers dépend des réglages de votre système d'exploitation.

Le projet "Tutorial 8" s'ouvre dans Nuendo. Là encore, ce projet est basé sur les mêmes boucles de base déjà utilisées dans les leçons précédentes. Ce projet contient quatre pistes audio et une piste MIDI reliée à l'Instrument VST LM-7.

Ajouter une piste Ordre de Lecture

La première étape consiste à créer une piste Ordre de Lecture :

1. Sélectionnez “Ordre de Lecture” depuis le sous-menu “Ajouter une Piste” du menu Projet.

Une piste Ordre de Lecture est ajoutée. Il ne peut y avoir qu'une seule piste Ordre de Lecture dans un projet.

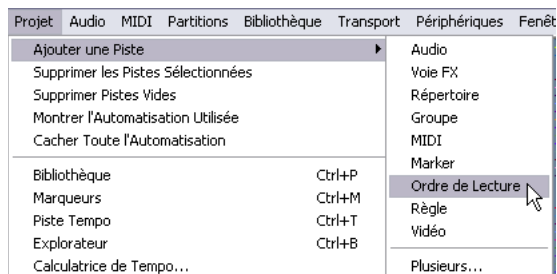

2. Dans la barre d'outils de la fenêtre Projet, vérifiez que le Calage est activé, et que la résolution de la Grille est réglée sur Mesure.

Vous pouvez ainsi créer des événements ayant des durées de mesure exactes.



Créer des conteneurs d'Ordre de Lecture

Dans cette section, nous allons dessiner quelques conteneurs d'Ordre de Lecture sur la piste Ordre de Lecture.

1. Sélectionnez le Crayon dans la barre d'outils.

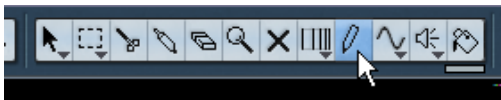

Nous allons maintenant définir une “zone” de deux mesures en dessinant un conteneur d'Ordre de Lecture.

2. Sur la piste Ordre de Lecture, utilisez l'outil Crayon pour dessiner un conteneur de 2 mesures allant du début de la mesure 3 à la fin de la mesure 4.

Un conteneur d'Ordre de Lecture est ajouté, par défaut, il s'appelle “A”. Ceux que vous ajouterez par la suite seront nommés dans l'ordre alphabétique. Vous pourrez les renommer ultérieurement, mais pour le moment, laissons les noms par défaut.

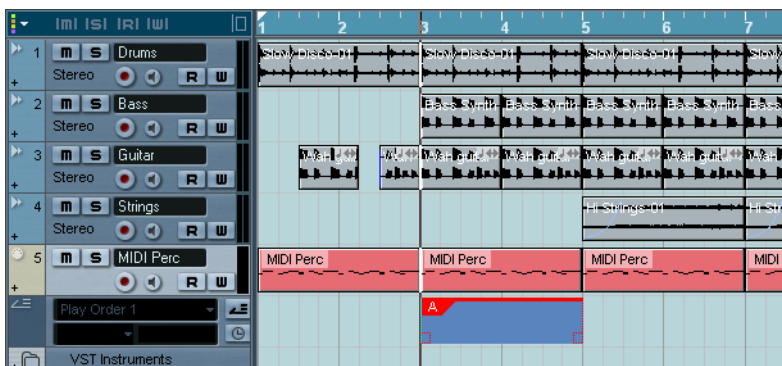

- Ne faites pas de double-clic sur les conteneurs d'Ordre de Lecture pour le moment. Ceci ajouterait le conteneur à la liste d'Ordre de Lecture qui sera décrite tout à l'heure.

- En employant la même méthode, dessinez d'abord un conteneur d'une mesure entre le début et la fin de la mesure 1, puis un second d'une mesure entre le début et la fin de la mesure 7.

Vous avez maintenant trois conteneurs d'Ordre de Lecture : A, B et C. Sur l'axe temporel, B est placé en premier, A est second et C est le dernier.

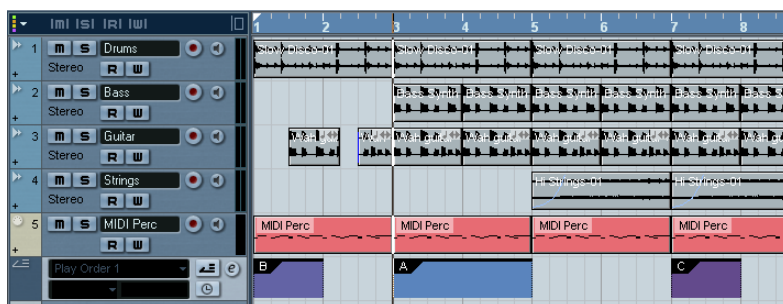

Jusqu'à maintenant, nous avons ajouté des conteneurs d'Ordre de Lecture ayant des durées exactes en mesures. Nous allons maintenant ajouter trois nouveaux conteneurs dont la longueur sera inférieure à une mesure :

- Dans la barre d'outils de la fenêtre Projet, réglez la résolution de la Grille sur "Temps".

Cela signifie que vous pouvez dessiner des conteneurs ayant comme unité le temps (d'une mesure). Comme la mesure est réglée sur 4/4, il y a 4 temps par mesure.



- Faites un clic long sur la piste Ordre de Lecture avec le Crayon.

Un contour rectangulaire doit être visible. Cette fois, nous voulons créer un conteneur d'exactlyment 1 temps. Vous pouvez voir le nombre de temps dans l'Aide-Mémoire qui apparaît.

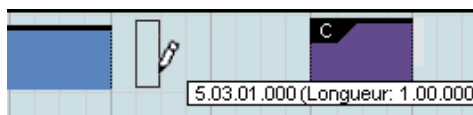

6. Relâchez le bouton de la souris pour créer le nouveau conteneur.



7. Créez un autre conteneur de la même façon, mais de 3 temps.
Comme à l'étape précédente, peu importe où vous le dessinez, vous pourrez le déplacer ultérieurement.
8. Enfin, créez encore un conteneur d'un temps.
Vous devez avoir maintenant 6 conteneurs, de "A" à "F". Nous allons maintenant déplacer les conteneurs "D" à "F".

9. Sélectionnez l'outil Flèche.

Vérifiez que le Calage est activé et que la résolution de la Grille est réglée sur Temps.

10. Cliquez et faites glisser le conteneur "D" au début de la mesure 3 (à la position même où le conteneur "A" commence).
Les conteneurs d'Ordre de Lecture peuvent aussi se superposer.

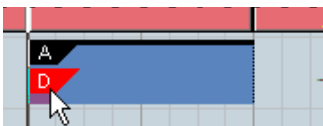

11. De la même manière, déplacez le conteneur "E" à la position 4.02.01, c'est-à-dire sur le second temps de la quatrième mesure.
La position est affichée dans l'Aide-Mémoire lorsque vous déplacez le conteneur.

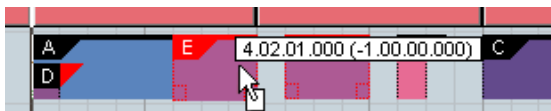

12. Enfin, déplacez le conteneur "F" sur le second temps de la première mesure.



Nous allons voir ensuite ce que nous pouvons faire avec ces conteneurs dans l'Éditeur d'Ordre de Lecture !

Créer une liste d'Ordre de Lecture

C'est dans l'Éditeur d'Ordre de Lecture que vous assignez les conteneurs à une liste d'Ordre de Lecture. Dans cette liste vous pouvez décider combien de fois un conteneur sera répété et dans quel ordre les conteneurs seront relus. Procédez comme ceci :

1. Dans la liste des pistes, cliquez sur le bouton “e” de la piste Ordre de Lecture.

L'éditeur Ordre de Lecture s'ouvre.

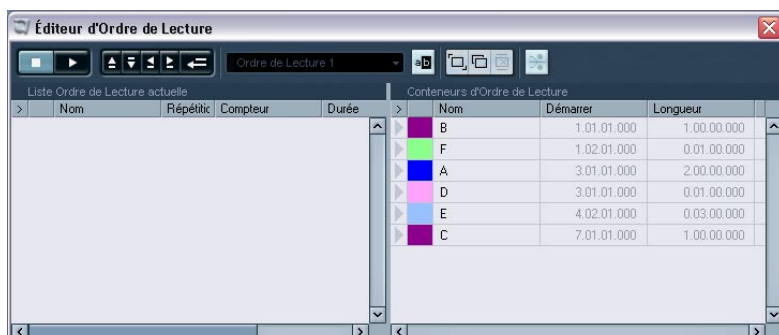

À droite sont listés tous les conteneurs créés, dans l'ordre de leur apparition sur l'axe de temps. À gauche se trouve la liste d'Ordre de Lecture, actuellement vide (à moins que vous n'ayez accidentellement double-cliqué sur un conteneur d'Ordre de Lecture dans l'affichage des événements – voir ci-dessous).

En ajoutant des conteneurs à cette liste vous créez des “étapes” d'Ordre de Lecture. L'Ordre de Lecture des conteneurs ajoutés à cette liste va de haut en bas.

Ajoutons maintenant des conteneurs à la liste d'Ordre de Lecture. Ici la première étape jouera le conteneur "A":

2. Dans la section "Conteneurs d'Ordre de Lecture", double-cliquez sur le conteneur "A" dans la colonne Nom.

Le conteneur est ajouté en haut de la liste d'Ordre de Lecture à gauche. Vous pouvez aussi faire glisser les conteneurs depuis la fenêtre des conteneurs dans la liste d'Ordre de Lecture ou double-cliquer sur les conteneurs d'Ordre de Lecture dans l'affichage des événements ce qui les ajoute à la liste d'Ordre de Lecture.

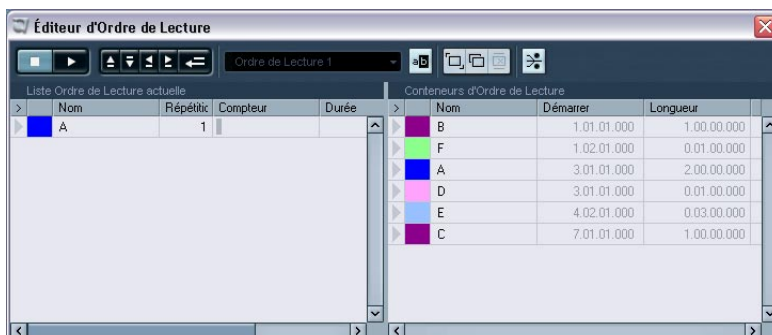

Activez le mode d'Ordre de Lecture en cliquant sur le bouton correspondant dans la barre d'outils et cliquez sur le bouton Démarrer. La région ou zone définie par le conteneur "A" sera répétée jusqu'à ce que vous cliquiez sur le bouton Stop.

Nous voulons que ce conteneur soit répété 4 fois. Pour cela :

3. Cliquez dans le champ Répétitions, tapez 4 et pressez [Entrée].
Il doit maintenant y avoir 4 barres dans la colonne Compteur indiquant que ce conteneur sera répété 4 fois avant de passer à étape suivante de l'Ordre de Lecture.
4. Vérifiez que le conteneur "A" n'est pas sélectionné (les colonnes Nom et Répétitions ne doivent pas être assombries) dans la liste d'Ordre de Lecture en cliquant n'importe où sous la liste.

Car, si un conteneur est sélectionné dans la liste d'Ordre de Lecture, le prochain conteneur que vous ajouterez (en double-cliquant dans la fenêtre des conteneurs) sera placé au-dessus du conteneur sélectionné, et ce n'est pas ce que nous voulons. Si cela se produit par erreur, vous pouvez facilement modifier l'ordre en déplaçant les conteneurs manuellement dans la liste.

5. Comme seconde étape d'Ordre de Lecture, ajoutez le conteneur "B".
Il est ajouté en dessous du conteneur "A". Nous voulons le répéter seulement une fois, nous allons donc laisser la colonne Compteur comme elle est.
6. En utilisant les mêmes méthodes, ajoutez les conteneurs suivants (dans cet ordre) : conteneur "C", conteneur "D" et conteneur "E".
Chaque conteneur ne sera joué qu'une seule fois, alors laissez la colonne Répétitions sur 1 pour ces conteneurs.
7. Répétez l'étape 3 encore deux fois.
L'ordre des degrés du conteneur de haut en bas doit maintenant être :
"A/B/C/D/E/C/D/E/C/D/E".
8. Enfin, ajoutez le conteneur F en bas de la liste, et réglez-le pour le répéter 4 fois.

La liste doit maintenant ressembler à ceci :

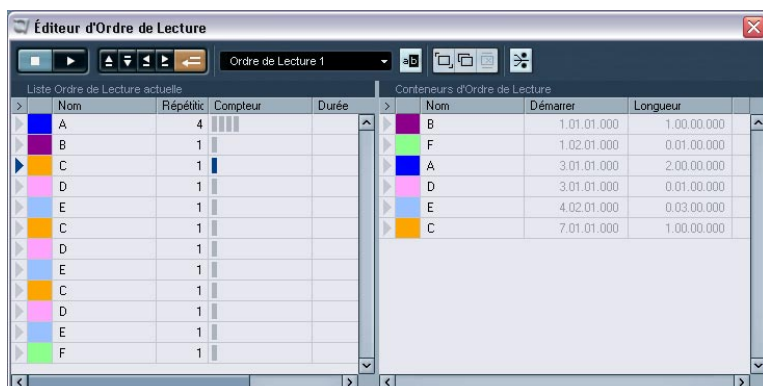

9. Cliquez sur la colonne Flèche du conteneur A en haut de la liste pour que la flèche devienne bleue.
10. Vérifiez que le mode d'Ordre de Lecture est activé.



Ce bouton doit être activé.

11. Placez l'Éditeur d'Ordre de Lecture de façon à voir aussi la piste Ordre de Lecture dans la fenêtre Projet.

12. Déclenchez la lecture, soit depuis l'Éditeur d'Ordre de Lecture soit depuis la palette Transport.

Voilà ce qui se produit :

- Tout d'abord le conteneur A est répété 4 fois.
La flèche bleue dans la colonne de gauche indique quel conteneur d'Ordre de Lecture est actuellement joué.
- Après les quatre répétitions, le curseur de projet passe au conteneur B et joue une mesure de batterie et de percussions.
- Ensuite le conteneur C joue 1 mesure avec un son de corde montant en volume. Celui-ci est coupé lorsque le curseur revient à la mesure 3 où le conteneur D joue un temps avant de passer au conteneur E qui dure 3 temps (commençant au second temps de la quatrième mesure).
Tout ceci est répété encore deux fois.
- Enfin, le conteneur F joue une courte figure rythmique, répétée 4 fois avant que l'Ordre de Lecture ne recommence avec le conteneur A.

Vous devriez maintenant avoir compris les principes de base de la fonction Ordre de Lecture ! Elle est très simple à utiliser, et s'avérera très pratique si vous aimez manipuler la structure d'un morceau.

De nombreux types de musiques modernes "dance" et électroniques sont composés de sections répétitives avec de subtiles variations et dans ce cas, la fonction Ordre de Lecture est idéal. Si vous désirez jouer ou enregistrer sur une structure créée à l'aide de la fonction Ordre de Lecture, vous pouvez réaliser l'arrangement sous la forme d'un projet linéaire à tout moment grâce à la fonction "Compacter Ordre de Lecture".

Pour une description complète de la fonction d'Ordre de Lecture, veuillez vous reporter au chapitre "La Piste Ordre de Lecture" du manuel Fonctions Détaillées.

16

Leçon 9 : Édition audio

À propos de cette leçon

Cette leçon décrit les procédures d'édition audio de base dans l'Éditeur d'Échantillons, ainsi que l'utilisation des fonctions de Traitement. Pour une description complète de tous les réglages, options et opérations disponibles, reportez-vous aux chapitres "L'Éditeur d'Échantillons" et "Traitements et fonctions audio" des Fonctions Détaillées.

L'Éditeur d'Échantillons

L'Éditeur d'Échantillons permet d'éditer les sons, en coupant/collant, enlevant, redessinant ou en traitant les données audio. Cette procédure d'édition est "non-destructive", en ce sens qu'elle permet à tout moment d'annuler les dernières modifications ou de revenir à l'état d'origine, grâce à l'Historique des Modifications (voir [page 211](#)).

Qu'est-ce qui apparaît dans l'Éditeur d'Échantillons ?

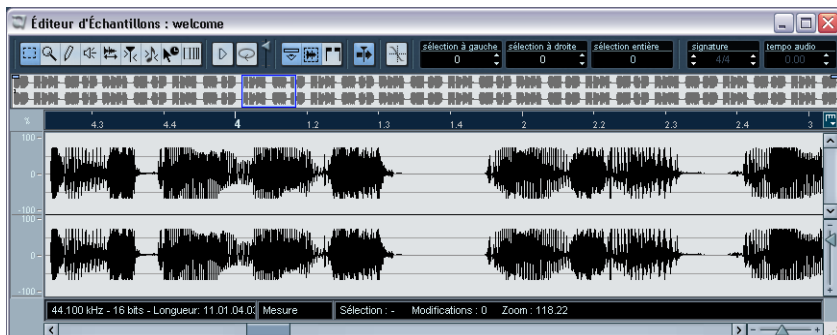

Comme décrit à la [page 62](#), un événement audio lit une partie d'un clip audio. Lorsque vous ouvrez l'Éditeur d'Échantillons pour un événement audio, apparaît l'image de la forme d'onde du clip audio correspondant. Au-dessus de l'affichage de la forme d'onde apparaît un aperçu, offrant une vue générale de tout le clip, le rectangle bleu correspondant à la partie apparaissant dans l'affichage de forme d'onde. Vous pouvez naviguer en faisant glisser ou en redimensionnant le rectangle bleu dans l'aperçu.

Exemple d'édition audio dans l'Éditeur d'Échantillons

Cet exemple décrit comment enlever une partie d'audio et la réinsérer ailleurs, en utilisant les fonctions Couper et Coller.

1. Ouvrez l'Éditeur d'Échantillons en double-cliquant sur un événement audio dans la fenêtre Projet.
2. Sélectionnez l'outil "Sélection d'intervalle" en cliquant sur son icône dans la barre d'outils.

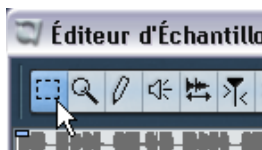

3. Sélectionnez une partie du clip en cliquant puis en faisant glisser dans l'affichage de la forme d'onde.

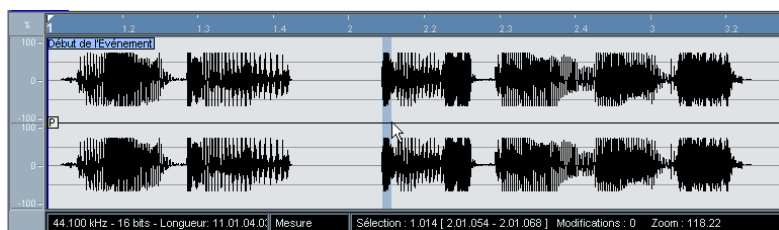

Cliquez à l'endroit où vous désirez que la sélection commence, puis faites glisser...

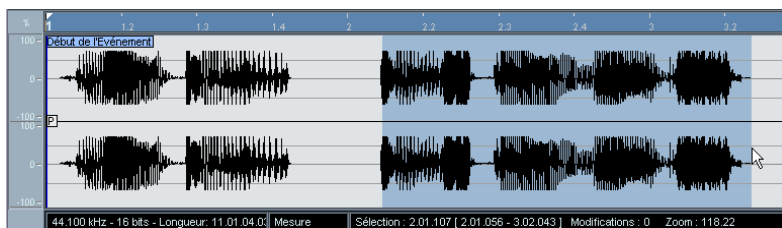

...afin de délimiter la région qui vous intéresse.

4. Relâchez le bouton de la souris une fois que la région qui vous intéresse est délimitée.
Vous pouvez toujours ajuster cette sélection en faisant glisser ses poignées.

5. Sélectionnez la fonction “Couper” du menu Édition.

La sélection est coupée du clip et se retrouve dans le presse-papiers. La section à droite de la sélection est déplacée vers la gauche pour “remplir le vide”.

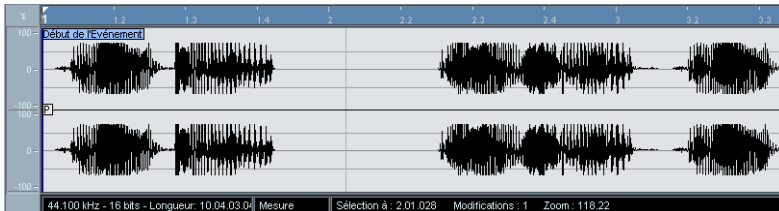

Sélectionner la fonction “Coller” du menu Édition copie les données se trouvant dans le presse-papiers, selon la procédure suivante :

- Si une sélection est déjà effectuée dans l'Éditeur, les données collées la remplacent.
- Si aucune sélection n'est effectuée (durée de la sélection = “0”), les données collées seront insérées à partir de l'emplacement de la ligne de sélection. La ligne de sélection peut être placée n'importe où dans l'événement : il suffit de cliquer avec la souris. Dans ce cas, la section située à droite de la ligne se décale pour faire place aux données collées.

6. Dans cet exemple, rendez visible la fin de l'événement, soit en utilisant la barre de défilement soit en déplaçant le rectangle bleu dans la vue réduite, puis cliquez afin de placer la ligne de sélection en fin d'événement.

7. Sélectionnez à présent la fonction “Coller” depuis le menu Édition.

La sélection coupée dans l'événement est insérée là où se trouve la ligne de sélection.

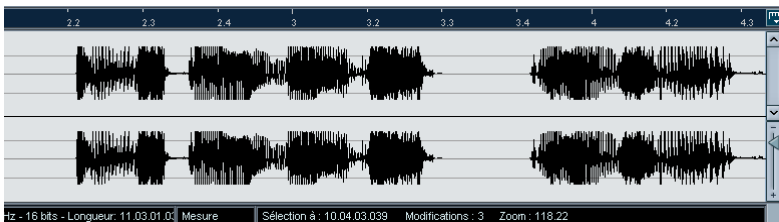

Traitement audio

Le sous-menu Traitement du menu Audio renferme un certain nombre de fonctions de traitement audio, qui peuvent s'appliquer soit à des événements ou clips audio, soit à une région sélectionnée.

Dans cet exemple, nous allons appliquer un traitement de Normalisation à un événement audio sélectionné. La fonction Normaliser permet de spécifier le niveau audio maximal désiré. Son application la plus commune consiste à augmenter le volume du matériel audio enregistré trop bas.

Procédez comme ceci :

1. Sélectionnez un événement audio en cliquant dessus avec l'outil Flèche dans la fenêtre Projet.
2. Déroulez le menu Audio, puis sélectionnez Traitement.
Un sous-menu apparaît, contenant les fonctions de traitement disponibles.
3. Sélectionnez "Normaliser" dans ce sous-menu.
Le dialogue Normaliser apparaît.

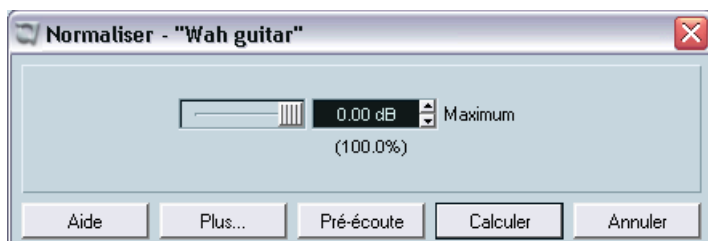

4. Pour cet exemple, utilisez la valeur "Maximum" par défaut de 0.00 dB.
 - Si vous désirez écouter le résultat du traitement, utilisez le bouton "Pré-écoute".
Le traitement ne sera pas appliqué, mais uniquement écouté.
5. Pour appliquer effectivement le traitement, cliquez sur "Calculer".
Le niveau de l'événement audio est alors normalisé.

Application d'un plug-in d'effet

Comme décrit à la [page 138](#), vous pouvez ajouter des effets “en temps réel” dans la Console. Toutefois, il est parfois pratique de pouvoir appliquer un effet directement à un événement audio ou à un clip. Pour cela, il faut passer par le sous-menu Plug-ins du menu Audio :

1. Sélectionnez un événement audio dans la fenêtre Projet.
Ici, sélectionnez l'événement normalisé au cours de l'exemple précédent.
2. Déroulez le menu Audio puis sélectionnez “Plug-ins”.
Un sous-menu apparaît, dressant la liste des plug-ins installés. Les effets sont organisés en sous-dossiers selon le type d'effet.
3. Sélectionnez l'effet “Chorus” dans le sous-dossier Modulation.
Le dialogue Chorus apparaît.

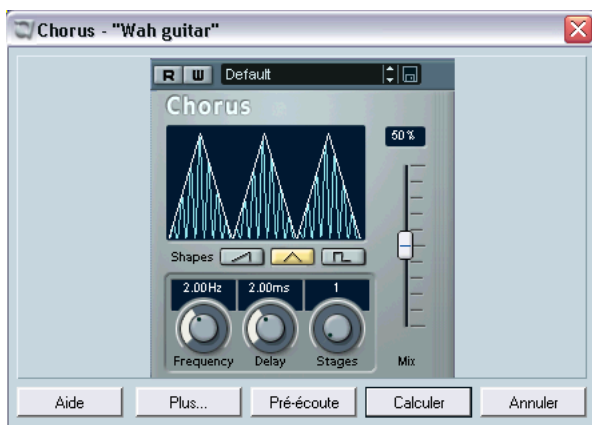

4. Configurez l'effet comme désiré, avec les paramètres se trouvant dans la partie supérieure du dialogue.
Cliquer sur le bouton “Pré-écoute” permet d'écouter le résultat obtenu avec ces valeurs de paramètres avant d'appliquer réellement l'effet.
5. Cliquez sur le bouton “Calculer” pour appliquer l'effet.

Le dialogue Historique des Traitements Hors Ligne

Le dialogue “Historique des Traitements Hors Ligne” permet de supprimer ou de modifier à tout moment des traitements audio. Il est même possible de modifier ou de supprimer certains traitements se trouvant “au milieu” de l'historique des traitements, tout en conservant les traitements ultérieurs ! Cette possibilité dépend toutefois du type de traitement effectué – comme décrit dans le chapitre “Traitements et Fonctions Audio” des Fonctions Détaillées.

Dans cet exemple, nous allons supprimer le traitement de Normalisation, tout en conservant l'effet de Chorus :

1. Sélectionnez l'événement audio dans la fenêtre Projet.
2. Déroulez le menu Audio et sélectionnez “Historique des Traitements Hors Ligne...”.

Le dialogue “Historique des Traitements Hors Ligne...” apparaît alors. Il contient la liste des fonctions de traitement appliquées au clip audio, les plus récentes apparaissant en bas de la liste.



3. Sélectionnez le traitement “Normaliser” en cliquant dessus dans la liste.
4. Cliquez sur le bouton “Supprimer”.
Un dialogue apparaît, vous demandant de confirmer cette action.
5. Cliquez sur “Supprimer”.

Le processus de Normalisation est alors supprimé, mais l'effet de Chorus est conservé.

Traitement par lot

Le dialogue “Historique des Traitements Hors Ligne” a une autre fonction. La liste des fonctions de traitement appliquées dans ce dialogue, modifiée ou pas, peut être sauvegardée sous la forme d'un traitement par lot pour un usage ultérieur. Le traitement par lot est une fonction très pratique pour appliquer une suite de traitements audio à plusieurs événements audio, afin de les traiter tous en une seule fois.

La configuration et l'exécution des traitements par lot sont décrites au chapitre “Traitements et Fonctions Audio” des Fonctions Détaillées.

À propos de cette leçon

Ce chapitre décrit les opérations de base d'édition MIDI dans l'éditeur Clavier. Pour une description plus approfondie de l'édition MIDI, reportez-vous au chapitre "Les Éditeurs MIDI" dans le document séparé "Travailler en MIDI".

Dans ce chapitre, nous supposons que vous avez lu le chapitre "[Leçon 2 : Enregistrement et lecture MIDI](#)", et que vous disposez d'un conteneur MIDI enregistré.

Ouvrir l'Éditeur Clavier

Par défaut, vous ouvrez l'Éditeur Clavier en double-cliquant sur un conteneur MIDI dans la fenêtre Projet.

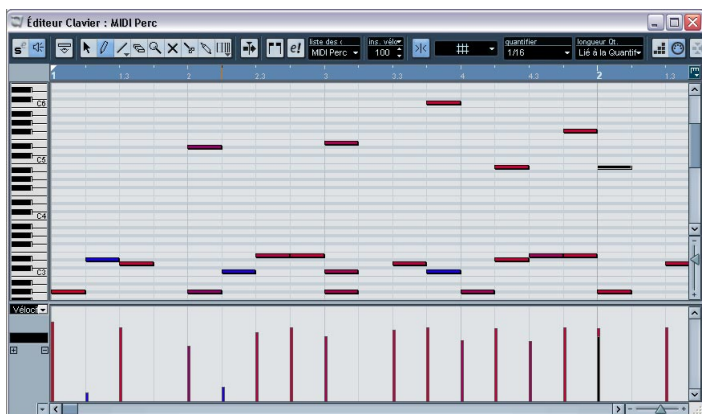

L'Éditeur Clavier affiche le contenu d'un ou plusieurs conteneurs. Vous pouvez avoir plusieurs éditeurs ouverts simultanément.

- La zone principale de l'Éditeur Clavier est l'affichage des notes. Il contient une grille, dans laquelle les notes MIDI apparaissent sous forme de cases. La largeur d'une case correspond à la longueur d'une note, et la position verticale d'une case correspond au numéro de la note (hauteur), les notes aiguës étant situées dans la partie la plus élevée de la grille.
- Le clavier de piano sur le côté gauche permet de trouver la note plus facilement.
- La zone en bas de la fenêtre de l'Éditeur Clavier est l'écran du contrôleur. Ici, vous pouvez voir et éditer la vitesse, les contrôleurs MIDI, etc. (voir [page 219](#)).

Création d'événements dans l'Éditeur Clavier

Lorsque vous déplacez le pointeur dans l'affichage des notes, sa position est indiquée dans la barre d'outils, et la hauteur est indiquée à la fois dans la barre d'outils, et sur le clavier situé à gauche.

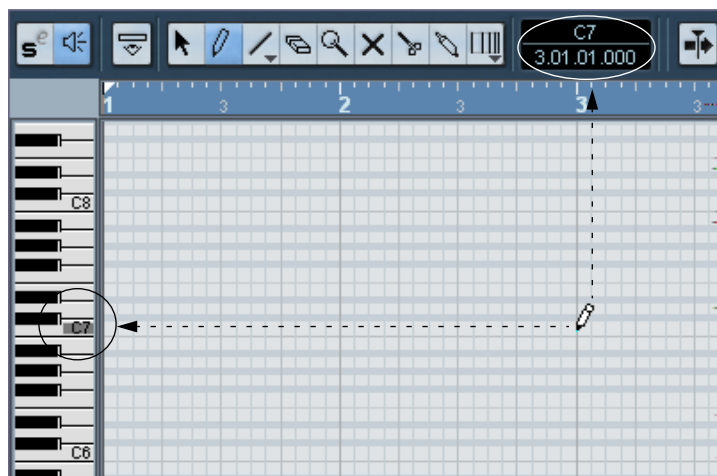

Pour insérer de nouvelles notes dans l'Éditeur Clavier, procédez ainsi :

1. Sélectionnez l'outil Crayon.
2. Cliquez à la position temporelle désirée et à la hauteur voulue.

Une note est insérée avec les propriétés additionnelles suivantes :

- Si vous cliquez une seule fois, la note créée aura la durée sélectionnée dans le menu "longueur Qt." de la barre d'outils.
Vous pouvez créer une note plus longue en cliquant et en déplaçant le pointeur de la souris vers la droite, tout en gardant le bouton enfoncé. La durée de la note créée est un multiple de la valeur de quantification.
- Les notes ont la valeur de vélocité choisie dans la barre d'outils.
Les valeurs de vélocité peuvent être consultées et modifiées dans l'écran du contrôleur, voir [page 219](#).

À propos du Calage



Calage activé dans la barre d'outils

La fonction de Calage vous aide à trouver les positions précises lorsque vous éditez dans l'Éditeur Clavier. Elle le fait en restreignant le mouvement horizontal et le positionnement à certains emplacements. Les opérations affectées à l'aide du Calage incluent le déplacement, la duplication, le dessin, la modification de la taille, etc.

- Lorsque le format d'affichage "Mesure" est sélectionné dans la règle, la valeur de quantification de la barre d'outils détermine la valeur du Calage.
- Lorsque un format d'affichage basé sur le temps est utilisé dans la règle, l'édition est ajustée sur la grille visible.

Sélection et déplacement d'événements

Pour sélectionner des événements dans la fenêtre de l'Éditeur Clavier, procédez de la manière suivante :

1. Assurez-vous que l'outil Flèche est sélectionné.
Si ce n'est pas le cas, cliquez sur l'icône Flèche dans la barre d'outils.
2. Pour sélectionner un événement, cliquez dessus.
Pour sélectionner plusieurs événements, enfoncez la touche [Maj] et cliquez ou dessinez un rectangle de sélection.

Si vous désirez déplacer des événements dans la fenêtre de l'Éditeur MIDI, procédez de la manière suivante :

1. Si vous désirez déplacer plusieurs événements, sélectionnez-les de la manière décrite ci-dessus.
Si vous désirez déplacer un seul événement, vous n'avez pas besoin de le sélectionner.
2. Cliquez sur un ou plusieurs événements avec l'outil Flèche et faites-les glisser vers la position désirée.
Si le Calage est activé, cela détermine la position exacte des événements déplacés.

À propos de la Quantification

La quantification dans sa forme fondamentale est une fonction qui déplace automatiquement les notes enregistrées, en les positionnant sur des valeurs de notes exactes.

- Normalement, la quantification affecte uniquement les notes MIDI (pas les autres types d'événements).
Toutefois, vous pouvez choisir de déplacer les contrôleurs avec leurs notes respectives en activant l'option "Déplacer contrôleur" dans le dialogue Réglage de Quantification. Ce dialogue est décrit en détails dans le document séparé "Travailler en MIDI".
- Dans la fenêtre Projet, la quantification s'applique à tous les conteneurs sélectionnés, affectant toutes les notes qu'ils contiennent.
- Dans l'Éditeur Clavier, la quantification s'applique à toutes les notes sélectionnées. Si aucune note n'est sélectionnée, toutes les notes sont affectées.

Voici un exemple simple de l'utilisation de la fonction Quantifier :

1. Imaginons que vous ayez enregistré une série de croches, que vous affichez dans l'Éditeur Clavier.

Comme le montre l'illustration ci-dessous, certaines notes se terminent légèrement après les positions de croches précises.

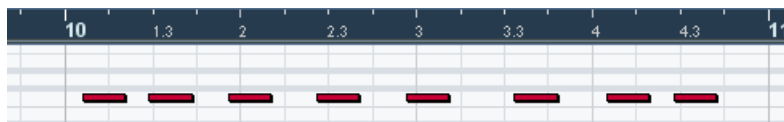

Il y a alors deux manières de procéder :

- Pour quantifier toutes les notes, aucune note ne doit être sélectionnée.
- Pour quantifier seulement quelques notes, vous devez les sélectionner. Seules les notes sélectionnées seront quantifiées.

Dans cet exemple, nous ne sélectionnerons aucune note, ce qui signifie que toutes les notes seront quantifiées.

- Ouvrez le menu local “quantifier” dans la barre d’outils.
Le menu contient trois catégories de valeurs de notes : entières, triolets et pointées.

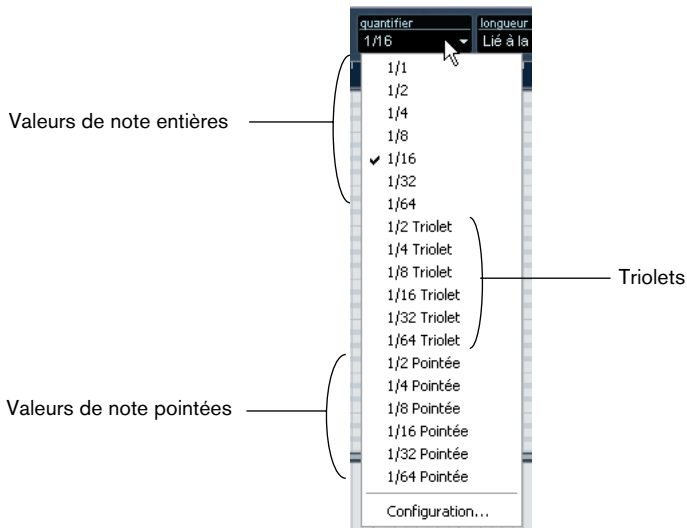

- Dans cet exemple, sélectionnez une quantification simple au 1/8 de ronde (croche) dans le menu.



- Sélectionnez “Quantifier” dans le menu MIDI.
Ceci quantifie les notes MIDI en fonction du réglage du menu local “quantifier”.

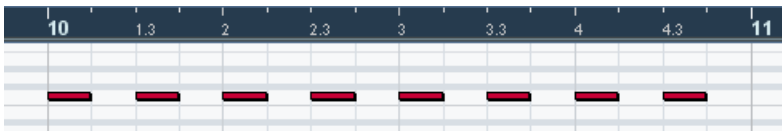

Édition de la vélocité dans l'écran du contrôleur

L'écran du contrôleur de l'Éditeur Clavier est utilisé pour consulter et éditer des valeurs et des événements divers. L'écran du contrôleur n'affiche qu'un type d'événement à la fois.

- Si aucun écran de contrôleur n'est affiché, faites un clic droit (Win) ou un [Ctrl]-clic (Mac) n'importe où dans la fenêtre de l'éditeur puis sélectionnez "Nouvelle Piste de Contrôleur" dans le menu local qui apparaît. Ceci affiche l'écran du contrôleur en bas de la fenêtre de l'Éditeur Clavier.
- Si vous cliquez sur la flèche à gauche de l'écran du contrôleur, un menu local apparaît, vous permettant de choisir le type d'événement que vous désirez consulter.
Dans cet exemple, sélectionnez "Vélocité".
- Lorsque "Vélocité" est sélectionnée, l'écran du contrôleur affiche la vélocité des notes sous forme de barres verticales.

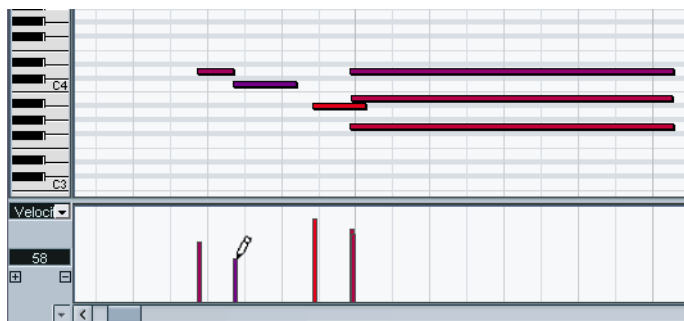

Événements de vélocité dans l'écran du contrôleur

- Pour modifier la vélocité d'une seule note, cliquez sur la barre correspondante avec l'outil Crayon, et faites glisser la barre vers le haut ou vers le bas. S'il existe plusieurs notes à la même position, seule la valeur de vélocité de la note sélectionnée est modifiée. Si aucune note n'est sélectionnée, les valeurs de vélocité de toutes les notes à cette position sont modifiées.
Lorsque vous faites glisser la barre, la valeur actuelle de vélocité est affichée à gauche.
- Pour modifier les valeurs de vélocité de plusieurs notes, vous pouvez soit dessiner une "courbe de vélocité" avec l'outil Crayon, ou utiliser l'outil Ligne pour créer une rampe de vélocité.

Exemple

Dans l'exemple suivant, nous allons créer une rampe de vélocité en utilisant l'outil Ligne :

1. Ajoutez quelques notes dans l'affichage des notes avec l'outil Crayon.
2. Sélectionnez l'outil Ligne dans le menu local qui apparaît lorsque vous cliquez sur l'icône Ligne.

Les autres outils disponibles dans ce menu local sont décrits dans le document séparé "Travailler en MIDI".



3. Cliquez à l'endroit où la rampe doit commencer, déplacez le pointeur à l'endroit où la rampe doit s'arrêter, puis relâchez le bouton.

Lorsque vous relâchez le bouton, les valeurs de vélocité seront mises à l'échelle en fonction de la pente de la rampe.

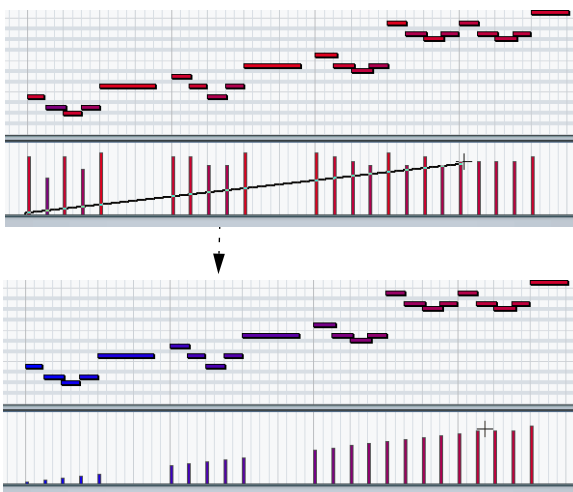

À propos de cette leçon

Ce chapitre décrit les différentes façons de configurer et de personnaliser Nuendo selon vos préférences.

La plupart des éléments de Nuendo peuvent être personnalisés selon vos goûts : les raccourcis clavier peuvent librement être modifiés et assignés à des fonctions, l'aspect général du programme peut être changé, des éléments peuvent être masqués dans les barres d'outils, dans la liste des pistes et la Palette Transport, des options de menu et des menus entiers peuvent être dissimulés, etc. Vous pouvez aussi modifier l'aspect général du programme si vous le désirez.

Cette leçon a pour but d'adapter votre environnement de travail à ce que vous avez besoin de faire et à la façon dont vous voulez y parvenir. Nous supposons que vous n'avez pas besoin des fonctions MIDI et nous allons donc les faire disparaître. De plus, nous décrirons comment définir les préférences, les raccourcis clavier, les espaces de travail, etc. et comment créer un modèle.

Ceci vous montrera quelques-unes des nombreuses possibilités de personnalisation dont Nuendo peut faire l'objet afin de répondre au mieux à vos besoins. Toutefois, il est conseillé de lire également le chapitre "Personnaliser" des Fonctions Détaillées dans la mesure où un grand nombre d'options et de réglages ne sont pas décrits dans cette leçon.

Cacher des options de menu

Des options de menu spécifiques et même des menus entiers peuvent être dissimulés dans Nuendo. Puisque nous avons décidé que nous n'avons pas besoin des fonctions MIDI, commençons par cacher le menu MIDI dans son ensemble :

1. Déroulez le menu Fichier et sélectionnez "Préférences...".
Le dialogue des Préférences s'ouvre.

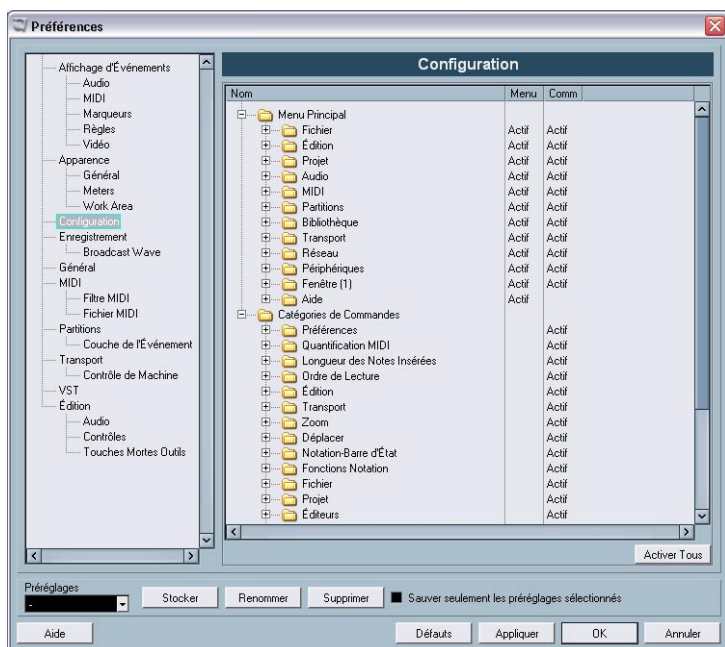

2. Dans la colonne de gauche, sélectionnez "Configuration".
La page Configuration contient une arborescence de dossiers, similaire à celle de l'Explorateur Windows ou du Finder Mac OS. Il y a deux dossiers principaux – "Menu Principal" et "Catégories de Commandes", contenant des sous-dossiers respectivement pour toutes les options de menu et les différentes catégories de raccourcis clavier.
3. Repérez le sous-dossier "MIDI" dans le dossier "Menu Principal".
Ce sous-dossier correspond au menu MIDI de Nuendo. Si vous cliquez sur le bouton "+" situé à gauche du sous-dossier, celui-ci s'ouvrira afin d'afficher toutes les options du menu MIDI.

4. Pour cacher entièrement le menu MIDI dans Nuendo, cliquez dans la colonne Menu située à droite du sous-dossier "MIDI".

La mention "Actif" dans la colonne devient "Éteint" – indiquant que le menu ne sera plus visible.

5. Cliquez sur Appliquer pour valider vos modifications sans refermer le dialogue.

Le menu MIDI a désormais disparu de la barre de menu principale.

Il y a une autre colonne, à droite, intitulée "Commande". Celle-ci détermine s'il est possible d'utiliser les raccourcis clavier des options de menu (ce qui est possible même pour celles qui ne sont plus visibles). Dans notre cas, nous ne voulons pas du tout utiliser les fonctions MIDI, nous allons donc désactiver aussi leurs raccourcis clavier :

6. Cliquez dans la colonne Commande du sous-dossier "MIDI" pour qu'il soit "Éteint".

Après avoir caché tout le menu MIDI, vous pouvez aussi faire disparaître quelques options de menu de la même manière :

7. Cliquez sur le bouton "+" situé à gauche du sous-dossier "Fichier".

Le sous-dossier Fichier s'ouvre, faisant apparaître les options du menu Fichier. Comme vous pouvez le constater, ce sous-dossier contient à son tour quelques sous-dossiers, dont un appelé "Importer". Il correspond au sous-menu Importer du menu Fichier.

8. Cliquez sur le bouton "+" situé à gauche du sous-dossier Importer.

9. Dans la liste des options de menu du sous-dossier Importer, repérez l'option "Fichier MIDI...".

Comme nous ne désirons pas importer de fichiers MIDI dans Nuendo, nous pouvons la faire disparaître.

10. Dissimulez cette option et désactivez-la en réglant les colonnes Menu et Commande sur "Éteint".

L'option de menu "Import er Fichier MIDI" n'est désormais plus visible et vous ne pouvez plus l'effectuer en utilisant le raccourci clavier.

Vous pouvez procéder de cette manière pour dissimuler tous les menus et options de menu dont vous n'avez pas besoin.

Définir les préférences

Tant que nous sommes dans le dialogue Préférences, profitons-en pour faire quelques réglages afin que le programme se comporte comme nous le désirons :

1. Dans la colonne de gauche, sélectionnez l'option "Édition".
La page d'édition offre un certain nombre d'options pour personnaliser le fonctionnement du programme.
2. Activez l'option "Sélection Automatique des Événements sous le Curseur".
Lorsque cette option est activée, tous les événements "touchés" par le curseur de projet sont sélectionnés automatiquement. Ceci peut vous aider dans la réorganisation de vos projets car vous pouvez ainsi sélectionner des sections entières (sur toutes les pistes) en déplaçant simplement le curseur de projet.

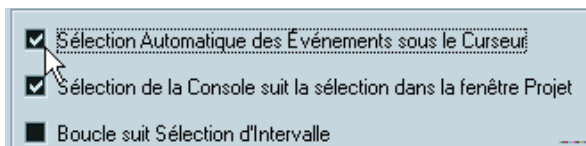

Activons maintenant une autre option utile. Si vous travaillez habituellement sur un projet particulier pendant une assez longue période (c.-à-d. plusieurs "sessions" avec le logiciel), peut être souhaitez-vous que ce projet soit automatiquement ouvert au lancement de Nuendo :

3. Dans la colonne de gauche, sélectionnez "Général".
La page des réglages généraux s'affiche sur la droite. Entre autres, elle contient une option appelée "Action initiale". C'est un menu local permettant de choisir ce qui doit "se passer" chaque fois que vous lancez Nuendo.
4. Déroulez le menu "Action initiale" et choisissez l'option "Ouvrir le Dernier Projet utilisé".
En fait, vous venez d'indiquer à Nuendo d'ouvrir le dernier projet sauvé à chacun de ses lancements.

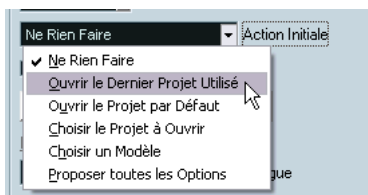

5. Si vous le désirez, effectuez d'autres réglages dans le dialogue des Préférences.

Pour une description des divers options et réglages des pages de Préférences, cliquez sur le bouton Aide.

Utilisation de préréglages

Bien, nous avons défini quelques menus et préférences à notre convenance. En cliquant sur Appliquer ou OK, les changements que vous avez effectués seront sauvegardés globalement pour tous les projets sur lesquels vous allez travailler.

Mais que se passe-t-il si vous avez besoin du MIDI dans un seul projet ? Vous pouvez bien sûr revenir en arrière et modifier à nouveau vos réglages, travailler sur votre projet MIDI puis les changer à nouveau. Mais il existe un moyen plus simple : il suffit de mémoriser les réglages effectués sous forme d'un préréglage. Vous pourrez faire des réglages momentanés (ou cliquer sur le bouton Défauts pour réinitialiser les préférences à leur valeur par défaut), travailler ensuite sur votre projet MIDI puis vous pouvez rappeler tout simplement le préréglage que vous avez mémorisé et qui contient tous vos réglages.

En bas à gauche du dialogue des Préférences, se trouve le menu local Préréglages, et trois boutons intitulés "Stocker", "Renommer" et "Supprimer" ainsi que l'option "Sauver seulement les préréglages sélectionnés".

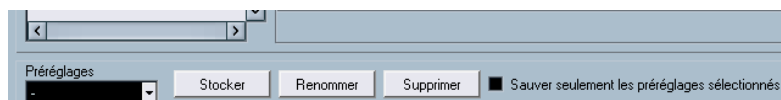

Pour mémoriser les réglages actuels sous forme d'un préréglage, procédez comme ceci :

1. Vérifiez tout d'abord que la case "Sauver seulement les préréglages sélectionnés" n'est pas cochée.
Cette option permet de faire une sauvegarde partielle des réglages de préférences. Pour le moment vous ne devez pas cocher cette case, puisque nous désirons sauvegarder toutes les préférences dans cet exemple.
2. Ensuite, cliquez sur le bouton "Stocker".
Un dialogue apparaît, il vous permet de nommer le préréglage.

3. Entrez un nom et cliquez sur OK.

Il vaut mieux donner des noms descriptifs à vos préréglages, afin de les identifier plus facilement, comme par exemple "Sans MIDI".

Les réglages sont alors mémorisés sous forme d'un préréglage portant le nom que vous avez spécifié, qui sera disponible pour être rappelé directement. Pour cela, il vous suffira de charger ce préréglage, ce que nous allons faire tout de suite.

Charger un préréglage

1. Sélectionnez la page "Général" et activez l'option "Enregistrement Automatique".

C'est juste pour les besoins de notre exemple.

2. Déroulez le menu local Préréglages.

Le préréglage que vous venez de sauvegardé est désormais disponible dans ce menu.



3. Sélectionnez le préréglage mémorisé dans le menu.

Les réglages de Préférences contenus dans ce préréglage sont alors appliqués. Comme vous pouvez le voir, l'option "Enregistrement Automatique" est à nouveau désactivée, puisqu'elle l'était dans ce préréglage.

- Lorsque vous avez fini de travailler dans le dialogue des Préférences, cliquez sur OK pour refermer le dialogue et appliquer les réglages. Les changements que vous avez effectués seront sauvegardés globalement pour tous les projets sur lesquels vous travaillez.

Définir les raccourcis clavier

Nous allons maintenant définir quelques raccourcis clavier. Les raccourcis clavier sont des raccourcis vers les options et fonctions des menus, ce qui signifie que vous pouvez faire appel à une option ou une fonction en appuyant simplement sur une touche ou une combinaison de touches de votre clavier d'ordinateur. Les Raccourcis clavier peuvent être personnalisés à votre convenance ; ainsi si vous utilisez très souvent une fonction particulière, vous pouvez lui assigner un raccourci clavier. Ou si un raccourci clavier lui est déjà assigné par défaut, vous pouvez changer celui-ci au profit d'un autre qui vous convient mieux.

- Une liste des raccourcis clavier par défaut dans Nuendo se trouve à la [page 247](#).

Supposons que vous utilisiez souvent la commande “Fichier Audio” du sous-menu Importer et que vous souhaitez lui assigner un raccourci clavier :

1. À partir du menu Fichier, sélectionnez “Raccourcis Clavier...”.

Le dialogue Raccourcis Clavier s'ouvre. Dans la partie gauche de ce dialogue, l'ensemble des options des menus principaux et un grand nombre d'autres fonctions sont classés dans une liste contenant différentes catégories, elles-mêmes affichées sous forme de dossiers. Chaque dossier de catégorie contient à son tour un certain nombre de commandes – options de menu et fonctions.

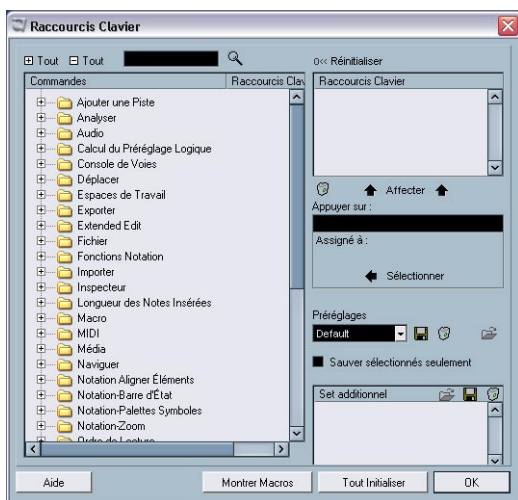

2. Puisque nous voulons assigner un raccourci clavier à la commande “Fichier Audio” du sous-menu Importer, et que nous savons que cette option de menu se trouve dans le menu Fichier, sélectionnez le dossier “Fichier” dans la liste.
3. Cliquez sur le bouton “+” situé sur la gauche du dossier pour l'ouvrir. Vous pouvez maintenant voir la liste des options et fonctions qu'il contient.
4. Dans la liste, sélectionnez l'option “Importer un Fichier Audio”.
Comme vous pouvez le voir, aucun raccourci clavier n'est assigné à cette fonction, car la colonne “Raccourcis clavier” est vierge ainsi que la section “Raccourcis clavier” située dans en haut à droite.

Maintenant, comment savoir quel raccourci clavier utiliser – c'est-à-dire comment trouver un raccourci clavier qui n'est pas déjà utilisé par une autre fonction ? Voici comment faire :

5. Cliquez dans le champ “Appuyer sur” situé sur la droite.
Un curseur clignotant apparaît dans le champ, signifiant que vous pouvez taper.
6. Essayons [A], en appuyant sur la touche A.
Pas de chance ! Comme l'indique le texte qui s'affiche sous le champ, la touche A est déjà assignée à la fonction “Ajuster les Fondus à la Sélection”.

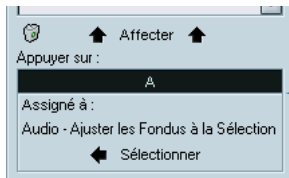

7. Bien, essayons maintenant une combinaison – pourquoi pas [Maj]-[A] ?
Gagné ! Puisque qu'aucun texte n'apparaît sous le champ de nom, ce raccourci clavier n'est assigné à aucune fonction. Nous pouvons donc procéder à l'assignation de ce raccourci clavier à la fonction “Importer un Fichier Audio”.
8. Assurez-vous à nouveau que la commande “Importer un Fichier Audio” est sélectionnée dans la liste de gauche.

9. Cliquez sur le bouton “Affecter” situé au-dessus du champ de nom.
Le raccourci clavier [Maj]+[A] apparaît dans la section Raccourcis clavier.



Nous venons donc de définir un raccourci clavier qui deviendra disponible dans le programme dès que nous aurons refermé le dialogue des Raccourcis Clavier.

Toutefois, nous n'avons pas encore tout à fait terminé donc ne refermez pas ce dialogue.

Définir une macro-commande

Nous allons également essayer de créer une macro de raccourcis clavier. Une macro est une combinaison mémorisée de plusieurs fonctions ou commandes. En faisant appel à la macro, vous pouvez lancer ces fonctions et commandes d'un seul coup, plutôt que de les lancer les unes après les autres.

Dans cet exemple, nous allons créer une macro qui :

- Sélectionnera tous les événements dans la fenêtre Projet.
- Positionnera les Délimiteurs gauche et droit afin qu'ils englobent la sélection.

Cela s'effectue en combinant les commandes “Tout Sélectionner” du menu Édition et “Délimiteurs à la Sélection” du menu Transport :

1. Dans le dialogue Raccourcis Clavier, cliquez sur le bouton “Montrer Macros” situé dans la partie inférieure du dialogue.
Les réglages de macro s'affichent alors dans la partie inférieure du dialogue et le bouton appelé Montrer Macros devient Cacher Macros, indiquant que vous pouvez fermer la section Macros en cliquant à nouveau sur ce bouton.

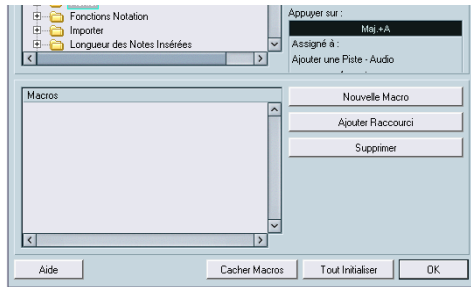

2. Cliquez sur le bouton “Nouvelle Macro”.
Une nouvelle macro sans nom apparaît dans la liste des Macros située sur la gauche. Donnez-lui un nom en entrant celui souhaité.

Nous devons maintenant choisir la première commande qui devra être exécutée dans la macro – en l’occurrence, la commande “Tout Sélectionner” :
3. Puisque nous savons que cette dernière se trouve dans le menu Édition, ouvrez le dossier Édition dans la liste des Commandes, parcourez-le jusqu’à l’option “Tout Sélectionner” et cliquez dessus pour la sélectionner.
4. Cliquez sur le bouton “Ajouter Raccourci” dans la section Macros.
Comme vous pouvez le voir, la commande “Tout sélectionner” a été ajoutée à la macro dans la liste des Macros.
5. Répétez maintenant cette procédure pour sélectionner l’option “Délimiteurs à la Sélection” dans le dossier Transport et ajoutez-la à la macro.

Voilà, nous venons de créer une macro avec deux commandes. La macro sera alors disponible pour une sélection et une exécution instantanées. Elle sera accessible dans le sous-menu Macros situé en bas du menu Édition du programme.

Vous pouvez aussi assigner un raccourci clavier à cette macro, en sélectionnant la macro dans la liste des Commandes et en lui assignant un raccourci clavier selon la procédure décrite plus haut. Nous n'allons néanmoins pas le faire maintenant mais allons plutôt mémoriser les réglages des raccourcis clavier que nous avons effectués, y compris les réglages de la macro, en tant que préréglage qui sera disponible pour un rappel instantané ultérieur.

Mémoriser des raccourcis clavier sous forme de préréglages

En mémorisant vos raccourcis clavier sous forme de préréglages, il vous sera possible de les rappeler ultérieurement – ce sera pratique si vous avez à faire des réglages temporaires où si vous désirez transférer vos réglages sur un autre ordinateur :

1. Vérifiez tout d'abord que la case "Sauver sélectionnés uniquement" n'est pas cochée.
Cette option permet de faire une sauvegarde partielle des réglages de raccourcis clavier; et nous désirons les sauvegarder tous.
2. Cliquez sur le bouton Mémoriser (l'icône de disque) à côté du menu local Préréglages.
Un dialogue apparaît, vous permettant de donner un nom au préréglage.

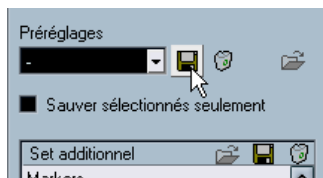

3. Entrez un nom et cliquez sur OK pour sauvegarder le préréglage.
Ces réglages de raccourcis clavier sont alors sauvegardés et seront disponibles dans le menu local Préréglages. Pour les rappeler ultérieurement, vous n'aurez plus qu'à les sélectionner dans le menu local des Préréglages.
- Il est aussi possible de mémoriser des "Sets additionnels" – ce qui vous permet de passer d'une configuration de raccourcis clavier à une autre "à la volée" tout en travaillant dans le programme.
Voir les Fonctions Détaillées pour les détails.

Voilà notre travail terminé dans le dialogue des Raccourcis Clavier, vous pouvez donc le fermer et appliquer les changements en cliquant sur OK.

Changer le look de la barre d'outils

Dans Nuendo vous pouvez modifier le contenu et l'aspect des différentes sections et panneaux, dont la palette Transport, les barres d'outils dans la fenêtre Projet et dans les éditeurs et les contrôles de la liste des pistes. Les changements que vous pouvez effectuer incluent : la dissimulation des contrôles et réglages qui vous sont inutiles et la réorganisation des éléments des différents panneaux.

Nous allons maintenant essayer de personnaliser la barre d'outils dans la fenêtre Projet. Comme vous le verrez, celle-ci peut contenir un certain nombre de réglages et de commandes – et vous n'aurez peut-être pas besoin que tous soient visibles par défaut. Nous allons aussi essayer de modifier la position des sections de la barre d'outils.

1. Vérifiez que la fenêtre Projet est visible – vous pouvez maximiser la fenêtre afin que toutes les options de la barre d'outils soient visibles.
2. Faites un clic droit (Win) ou un [Ctrl]-clic (Mac) n'importe où dans la barre d'outils.
Un menu local apparaît. La moitié supérieure de ce menu établit la liste de tous les éléments pouvant être affichés ou cachés dans la barre d'outils.
3. Essayez d'activer l'option "Performance Système".
Si une option est cochée, elle est visible dans la barre d'outils. Comme vous pouvez le constater le menu se referme et le VU-mètre d'activité a disparu de la barre d'outils.
4. Affichez à nouveau ce menu local.
Les options de la moitié inférieure de ce menu sont des préréglages, vous permettant par exemple de choisir rapidement d'autres configurations de barre d'outils. Vous pouvez sauvegarder vos propres réglages, pour pouvoir les rappeler instantanément :

5. Sélectionnez “Configuration...” dans le menu local.

Un dialogue s'ouvre.

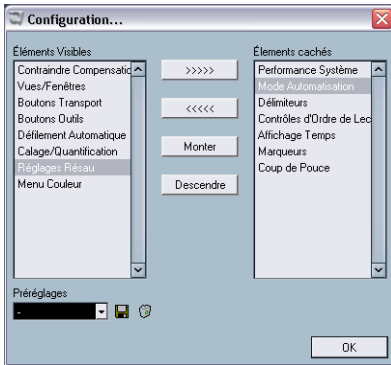

Dans ce dialogue vous pouvez choisir quels éléments seront visibles ou pas, en les sélectionnant et en les faisant passer d'une colonne à l'autre à l'aide des boutons fléchés. La colonne de gauche affiche les éléments actuellement visibles, et celle de droite ceux qui ont disparu de la barre d'outils. Comme vous pouvez le voir, plusieurs éléments sont cachés par défaut (listés dans la colonne de droite).

Vous pouvez également modifier la disposition de la barre d'outils, en déplaçant les éléments à l'aide des boutons Monter et Descendre. Essayons de déplacer les boutons d'outils vers la gauche de la barre :

6. Cliquez sur l'option Boutons Outils pour la sélectionner dans la liste située à gauche.

7. Cliquez sur le bouton Monter.

L'option Boutons Outils remonte d'un cran dans la liste et ces boutons se déplacent vers la gauche dans la barre d'outils. Maintenant ils apparaissent à gauche des boutons de transport.

Sauvegardons cette configuration sous forme de préréglage :

8. Cliquez sur la disquette située à côté du menu local Préréglages.

Un champ de texte apparaît, pour que vous puissiez nommer cette configuration.

9. Tapez un nom et cliquez sur OK.

Ce nouveau préréglage apparaît dans le champ Préréglages. Vous pouvez désormais choisir cette configuration dans le menu local Préréglages de ce dialogue, ou directement dans le menu local qui apparaît après un clic-droit (Win) ou un [Ctrl]-clic (Mac) dans la barre d'outils.

- Vous pouvez aussi personnaliser les boîtes à outils des éditeurs ainsi que la Palette Transport et la liste des pistes pratiquement de la même manière.

Vous en saurez plus en lisant les Fonctions Détaillées.

Nous en avons terminé ici, refermez le dialogue et allons voir ailleurs.

Changer l'aspect du programme

Non seulement vous pouvez dissimuler et réorganiser des éléments et des commandes, mais vous pouvez aussi modifier l'aspect général du programme selon vos goûts :

1. Ouvrez le dialogue des Préférences à partir du menu Fichier (Win) ou du menu Nuendo (Mac).
2. Sélectionnez la page Apparence-Général.
C'est là que vous réglez la saturation, la luminance et le contraste des couleurs de l'interface utilisateur.

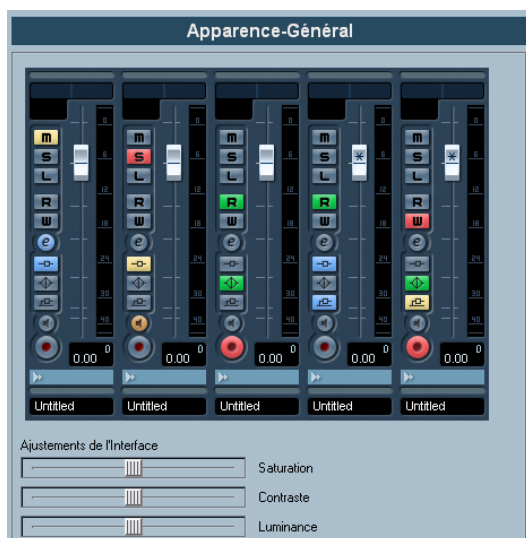

La page Apparence-Général.

3. Réglez les curseurs à votre convenance.

- **Notez que pour appliquer les changements effectués dans la page Apparence–Général, vous devrez redémarrer le programme.**
- 4. La page Apparence–Mètres permet de définir l'aspect des mètres du programme. Tout ceci est décrit en détails dans le chapitre “Personnaliser” des Fonctions Détaillées.
Lorsque vous avez terminé les réglages sur cette page, cliquez sur Appliquer pour les valider.
- 5. Enfin, dans la page Apparence–Environnement de Travail, vous pouvez régler la luminance et le contraste de la grille dans la fenêtre Projet et les éditeurs.
Réglez les curseurs à votre convenance et cliquez sur Appliquer pour valider vos réglages.
- 6. Cliquez sur OK pour refermer le dialogue des Préférences.

Appliquer des couleurs de piste

Vous pouvez utiliser un code couleur pour avoir un rapide aperçu des pistes et des événements dans la fenêtre Projet. Ces couleurs sont de deux sortes ; couleurs de pistes et couleurs d'événements.

- La couleur de piste est représentée et peut être changée dans l'Inspecteur, la Liste des Pistes et dans la voie de console correspondante. De plus, elle reflétée dans tous les conteneurs et événements d'une piste dans l'affichage des événements.
Les couleurs de piste peuvent être désactivées ou activées globalement.
- Les couleurs d'événements sont représentées dans les conteneurs et les événements dans l'affichage des événements et sont indépendants des couleurs de piste.
Une couleur appliquée à un événement remplace la couleur de piste, si les deux sont utilisées.

Pour appliquer une couleur à une piste, procédez comme ceci :

1. Vérifiez que l'Inspecteur est visible à gauche de la Liste des Pistes.



Cliquez ici pour afficher l'Inspecteur.

2. Vous activez les couleurs de piste en cliquant sur la petite bande colorée située en haut de la Liste des Pistes.



Dans l'Inspecteur, le nom de la piste (en haut) s'affiche en gris clair, et une petite flèche apparaît à droite du nom de la piste.

Cliquez ici pour afficher la palette de couleurs.



3. Cliquez sur cette flèche pour afficher la palette de couleurs.
La palette de couleurs peut être modifiée dans le dialogue Couleur des Événements.



4. Choisissez une couleur pour l'appliquer à la piste sélectionnée.



- Comme vous pouvez le constater, la couleur de piste choisie est représentée dans la barre titre de l'Inspecteur, dans la Liste des Pistes et dans tous les conteneurs ou événements de la piste sélectionnée.

- Si vous ouvrez la Console, la couleur de piste est représentée dans le champ situé au-dessus du nom de la voie correspondante. Vous pouvez aussi choisir la couleur de piste depuis la Console en cliquant dans ce champ.



Colorier les conteneurs et les événements

Un outil Couleur se trouve dans la barre d'outils de la fenêtre Projet, il peut servir à colorier les conteneurs et les événements.

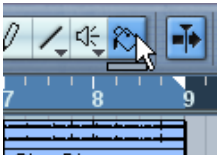

L'outil Couleur.

Juste en-dessous de l'outil Couleur se trouve une petite barre. Cliquez dessus pour afficher la palette de couleurs standard. Si vous double-cliquez sur cette barre, le dialogue Couleur des Événements s'ouvrira, et vous pourrez y définir de nouvelles couleurs pour la palette standard, en ajouter d'autres, etc.

- Pour colorier un ou plusieurs événements sélectionnés, choisissez l'outil Couleur, prélevez une couleur dans la palette, et cliquez sur un événement.
La couleur sera appliquée à tous les événements sélectionnés et remplacera la couleur de piste (si elle était utilisée).
- Si vous appuyez sur [Ctrl]/[Commande] et que vous cliquez sur un événement avec l'outil Couleur, la palette de couleurs est affichée et vous pouvez choisir la couleur désirée pour cet événement.
- Si vous appuyez sur [Alt]/[Option] le curseur de l'outil Couleur devient une pipette, pouvant servir à sélectionner une couleur en cliquant sur un conteneur ou un événement.
- Autre moyen de colorier des conteneurs et des événements : les sélectionner puis choisir une couleur dans le sélecteur de couleurs de la barre d'outils.

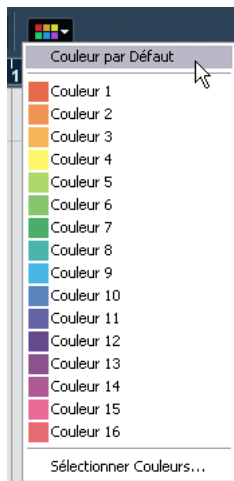

Créer un modèle de départ

Si vous travaillez souvent sur les mêmes types de Projets, il peut être intéressant de configurer une certaine disposition de pistes puis de la sauvegarder sous forme de modèle. Ainsi, vous n'aurez plus qu'à sélectionner le modèle sauvegardé dans le dialogue Nouveau Projet à chaque fois que vous souhaitez créer un nouveau projet, et commencer avec vos réglages et dispositions de pistes préférés.

Supposons que vous travaillez souvent sur des projets de post-production cinéma et que vous désiriez créer un modèle avec une disposition de pistes pratique. Vous pourriez procéder comme ceci :

Créer un nouveau projet vide

1. Sélectionnez Nouveau Projet dans le menu Fichier.
Peu importe le dossier de Projet que vous sélectionnez.
2. Ouvrez le menu Projet et sélectionnez "Configuration du Projet...".
Le dialogue Configuration du Projet apparaît.
3. Faites les réglages en fonction de vos besoins, puis cliquez sur OK.
Les réglages incluent la fréquence d'échantillonnage, le format d'enregistrement (résolution), le format d'affichage, la vitesse d'image, etc.

Vous devriez aussi configurer les bus d'entrée et de sortie nécessaires. Supposons que nous travaillons sur un son Surround au format 7.1 :

Régler la configuration des bus

1. Ouvrez la fenêtre VST Connexions à partir du menu Périphériques.
2. Sélectionnez l'onglet Sorties et cliquez sur le bouton Ajouter Bus.
Un dialogue apparaît.
3. Sélectionnez le format 7.1 désiré dans le menu local Configuration (sous-menu "Plus...") et cliquez sur OK.
4. Utilisez la colonne Port Périphérique pour sélectionner les sorties audio sur votre carte audio pour les différentes voies haut-parleur.
5. Si nécessaire, cliquez sur l'onglet Entrées et réglez de même les bus d'entrée.
6. Refermez la fenêtre VST Connexions.

Maintenant vous avez besoin de pistes audio pour la bande son.
Comme vous travaillez sur une bande son Surround 7.1, nous allons créer huit pistes audio mono :

Ajouter des pistes

1. Faites un clic droit (Win) ou un [Ctrl]-click (Mac) n'importe où dans la liste des pistes et sélectionnez "Ajouter plusieurs pistes..." dans le menu local qui apparaît.
Un dialogue apparaît, permettant de spécifier le type de piste, la configuration de pistes et le nombre de pistes.
 2. Déroulez les menus locaux respectifs dans le dialogue, réglez "Piste" sur Audio, "Configuration" sur "Mono" et "Nombre" sur 8.
 3. Cliquez sur OK.
Huit pistes audio mono sont alors ajoutées au projet.
- Par défaut, toutes les pistes audio sont raccordées aux premiers bus d'entrée/sortie – si vous désirez en modifier le routage vous pouvez le faire dans les menus locaux "in:" et "out:" de l'Inspecteur ou la Console.
Un conseil : pour modifier le routage d'entrée ou de sortie de plusieurs pistes en une seule fois, sélectionnez les pistes via [Maj]-clic dans la liste des pistes, pressez [Alt]/[Option] et modifiez le routage dans l'Inspecteur. Ceci modifiera le réglage de toutes les pistes sélectionnées.

Nous allons ensuite ajouter une piste vidéo. La disposition la plus pratique pour travailler avec de la vidéo et de l'audio multipiste consiste à placer la piste vidéo dans une liste de pistes fixe, séparée, au-dessus de la liste des pistes normale. Vous pouvez ainsi faire défiler et zoomer dans la liste de pistes contenant les pistes audio sans affecter la liste des pistes contenant la piste vidéo.

4. Cliquez sur le bouton “Diviser Liste des Pistes” situé en haut à droite de la liste des pistes.

La liste des pistes est alors divisée en deux parties. Celle du bas, comme vous pouvez le constater, contient les pistes audio que nous avons ajoutées. Celle du haut, est une liste fixe séparée. C'est-à-dire qu'elle n'est pas affectée par le défilement vertical ni les actions de zoom effectués dans la liste des pistes du haut. Il est toutefois possible de redimensionner les pistes verticalement en déplaçant le séparateur des listes de pistes.



Le bouton Diviser liste des pistes.

5. Faites un clic-droit dans la partie supérieure de la liste des pistes pour ouvrir le menu contextuel et sélectionnez “Ajouter Piste Vidéo”.

Une piste vidéo est ajoutée à la liste des pistes fixe, en haut.

- Pour déplacer une piste de la liste du bas à celle du haut (ou vice versa), faites un clic-droit (Win) ou un [Ctrl]-clic (Mac) dans la liste des pistes et sélectionnez “Déplacer dans l'autre section de la liste des pistes”.

Voyons maintenant, de quoi d'autre avons-nous besoin pour un projet de post production cinéma ? Nous pourrions utiliser une piste Marqueur et une piste Règle, placées aussi dans la liste des pistes du haut.

- Les pistes Marqueur peuvent contenir des marqueurs, qui serviront à repérer certaines positions et à passer de l'une à l'autre.
- Les pistes Règle sont des règles supplémentaires représentant l'axe de temps. Une piste Règle peut afficher un format différent de la règle principale. Pour la piste vidéo, il serait utile d'avoir une règle affichant un format film, tel que Pieds+Frames 35 mm tout en ayant un autre format dans la règle principale, tel que Secondes.

6. Pour ajouter ces deux pistes, suivez la procédure décrite ci-dessus, en sélectionnant ce type de piste.

7. Vous pouvez maintenant redimensionner la liste des pistes du haut afin de supprimer les espaces vides pour qu'elle soit juste assez haute pour afficher les trois pistes qu'elle contient.

Pour cela, cliquez sur le séparateur et faites-le glisser entre les listes de pistes.

Nous allons maintenant sélectionner le format de la piste Règle :

1. Cliquez dans la partie gauche de la piste Règle dans la liste des pistes, et dans le menu local qui apparaît, sélectionner “Pieds+Frames 35mm”.

C'est un format qui affiche les pieds, les images et les 1/4 d'images, avec 16 images par pied.

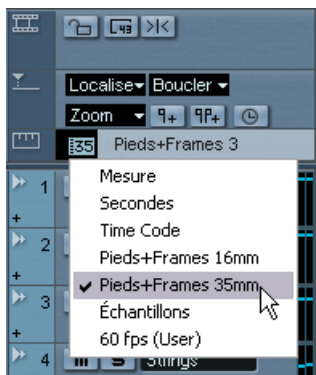

Tout ceci fera un modèle de post-production cinéma très utile. Encore une chose à faire avant de le sauvegarder :

Configurer votre espace de travail

Avant de sauvegarder le modèle de base, positionnez les fenêtres comme il vous convient. Vous pouvez cacher des fenêtres inutilisées, positionner la palette Transport, maximiser la fenêtre Projet, etc. Les fenêtres ouvertes et leur position seront incluses dans le modèle.

Sauvegarder le modèle

Pour sauvegarder le modèle, déroulez le menu Fichier et sélectionnez “Enregistrer comme Modèle...”. Un dialogue apparaît, vous demandant de nommer le modèle. Donnez-lui un nom descriptif tel que “Post-Production cinéma”.

- Si maintenant vous sélectionnez “Nouveau Projet...” dans le menu Fichier, votre modèle sera listé dans le dialogue qui apparaît. En le sélectionnant, vous créez un nouveau projet qui aura la même disposition de pistes que celle que vous venez de créer.

Préréglages Zoom

Lorsque vous travaillez dans la fenêtre Projet et dans les éditeurs, vous avez souvent besoin de zoomer, en avant ou en arrière, en fonction de ce que vous faites. Dans la fenêtre Projet, le zoom peut être effectué à l'aide des curseurs de zoom situés à droite, du sous-menu Zoom du menu Édition ou à l'aide de l'outil Loupe (voir [page 76](#) pour en savoir plus sur le zoom).

Les préréglages zoom sont un moyen pratique de passer rapidement entre différents réglages de zoom. Dans cet exemple, nous allons préparer deux préréglages : Un qui affiche le projet dans son ensemble pour avoir une bonne vue globale, et un avec un facteur de zoom élevé pour l'édition détaillée. Nous continuerons à travailler avec la disposition de pistes configurée pour le modèle.

1. Repérez le curseur de zoom vertical, en bas à droite de la fenêtre Projet. Juste au-dessus du curseur, se trouve un petit bouton fléché – il ouvre le menu de zoom vertical.

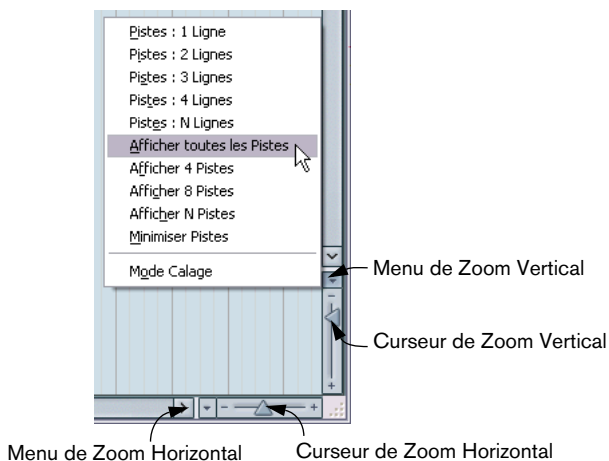

2. Déroulez le menu de zoom vertical et sélectionnez l'option "Afficher toutes les pistes".

Un zoom vertical est effectué sur le projet afin que les huit pistes que nous avons ajoutées occupent toutes la fenêtre Projet (ou plutôt toute la zone de la liste des pistes inférieure). Nous avons ainsi une visualisation bien compacte.

3. Utilisez le curseur de zoom horizontal pour définir un zoom horizontal correct.
Observez les règles pour voir quelle est la proportion visible du projet selon les différents facteurs de zoom.
4. Lorsque vous êtes satisfait, déroulez le menu de zoom horizontal et sélectionnez "Ajouter".
Un dialogue apparaît, permettant de donner un nom au préréglage, par ex. "Global".
5. Cliquez sur OK afin de sauvegarder le préréglage zoom.
Il sera désormais disponible dans le menu de zoom horizontal, à partir duquel il pourra être sélectionné et appliqué.
6. Utilisez les curseurs de zoom vertical et horizontal pour faire un zoom avant, afin d'avoir une vue détaillée, puis répétez la procédure pour sauvegarder ce facteur de zoom sous forme de préréglage.
Vous pourriez le nommer "Détails" par exemple.

Il est maintenant possible de passer directement d'un facteur de zoom à l'autre simplement en sélectionnant le préréglage correspondant dans le menu zoom.

Configurer des espaces de travail

La dernière tâche de cette leçon sera de configurer des espaces de travail. Un espace de travail est une disposition particulière des fenêtres ainsi que le réglage spécifique de leurs propriétés – tailles, positions etc. Il est ainsi possible de passer rapidement d'un mode de travail à un autre.

Dans l'exemple suivant, nous allons travailler avec deux espaces de travail : L'espace de travail général (nommé "Main" par défaut), avec la fenêtre Projet et l'Explorateur de Projet affichés, et un pour le mixage, avec la Console et la fenêtre VST Performance affichées.

1. Commençons par ouvrir l'Explorateur de Projet, qui vous permet de voir et d'éditer les événements d'un projet sous forme de liste.
On y accède à partir du menu Projet.
2. Puis disposez la fenêtre Projet et l'Explorateur de Projet l'un à côté de l'autre, afin qu'ils occupent tout l'écran sans se chevaucher.
Sous Windows, vous pouvez faire cela rapidement en sélectionnant "Réorganiser Horizontalement" dans le menu Fenêtre de Nuendo.

Vous souhaitez aussi probablement déplacer la palette Transport afin qu'elle ne gêne pas la vue.

Maintenant que nous avons ajusté l'espace de travail général pour l'édition, nous allons en créer un autre pour le mixage :

3. À partir du sous-menu Espaces de Travail du menu Fenêtre, sélectionnez "Nouvel Espace de Travail" et nommez ce nouvel Espace de Travail, par ex. "Mixage".

Le numéro entre crochets apparaissant près de l'intitulé du menu Fenêtre indique qu'un espace de travail différent est actuellement actif.

4. Fermez l'Explorateur de Projet, minimisez la fenêtre Projet et ouvrez à la place la Console et la fenêtre VST Performance, depuis le menu Périphériques.
5. Redimensionnez les fenêtres comme vous le souhaitez et arrangez-les afin de les voir entièrement.

Vous pouvez alors passer rapidement d'un espace de travail à un autre :

6. Déroulez le menu Fenêtre, et affichez le sous-menu Espaces de Travail. Les deux Espaces de Travail sont listés en bas du menu.

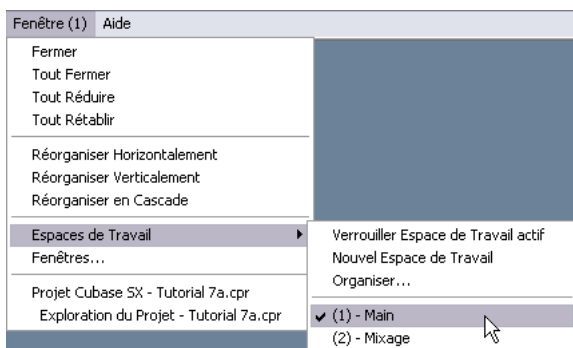

7. Sélectionnez l'espace de travail général "Main".

La Console et la fenêtre VST Performance sont fermées, l'Explorateur et la fenêtre Projet sont ouverts et les fenêtres sont instantanément positionnées telles que vous les aviez sauvegardées. Il est aussi possible de changer d'espace de travail à l'aide de commandes clavier.

Voilà qui conclut cette leçon !

19

**Raccourcis et
commandes clavier**

À propos de ce chapitre

La plupart des menus principaux de Nuendo disposent de raccourcis clavier pour certaines de leurs options. De plus, il existe de nombreuses fonctions de Nuendo pouvant être exécutées via des raccourcis clavier. Tous sont des réglages par défaut du logiciel, pouvant être personnalisés si vous le souhaitez (voir le chapitre “Raccourcis clavier” des Fonctions Détaillées pour les détails).

La liste des raccourcis clavier par défaut

Vous trouverez ci-dessous la liste des raccourcis clavier par défaut.

- Comme décrit à la [page 13](#), l'utilisation des touches mortes est spécifié comme suit : [Touche morte Windows]/[Touche morte Mac]. Par exemple, “[Ctrl]/[Commande]+N” dans la liste ci-dessous signifie “appuyer [Ctrl] sous Windows ou [Commande] sous Mac OS X, puis presser [N]”.
- Notez qu’il est possible d’activer ou pas les raccourcis clavier des options de menu et des autres fonctions. Ceci s’effectue dans le dialogue Préférences – page Configuration. Si vous désactivez un raccourci clavier, il ne sera plus possible d’appeler l’option de menu correspondante ou cette fonction via son raccourci clavier. Voir le chapitre “Personnaliser” du manuel des Fonctions Détaillées pour de plus amples informations.

Catégorie Audio

Option	Commande clavier
Ajuster les Fondus à la Sélection	[A]
Fondu Enchaîné	[X]
Chercher les Événements Sélectionnés dans la Bibliothèque	[Ctrl]/[Commande]+[F]

Catégorie Périphériques

Option	Commande clavier
Console de Voies	[F3]
Vidéo	[F8]
VST Connexions	[F4]
VST Instruments	[F11]
VST Performance	[F12]

Catégorie Édition

Option	Commande clavier
Défilement Automatique	[F]
Copier	[Ctrl]/[Commande]+[C]
Couper	[Ctrl]/[Commande]+[X]
Copier et Supprimer l'Intervalle	[Ctrl]/[Commande]+[Maj]+[X]
Supprimer	[Suppr] ou [Arrière]
Supprimer l'Intervalle	[Maj]+[Arrière]
Dupliquer	[Ctrl]/[Commande]+[D]
Éditer sur place	[Ctrl]/[Commande]+[Maj]+[I]
Grouper	[Ctrl]/[Commande]+[G]
Insérer un Silence	[Ctrl]/[Commande]+[Maj]+[E]
Du bord Gauche de la Sélection jusqu'au curseur	[E]

Option	Commande clavier
Verrouiller	[Ctrl]/[Commande]+[Maj]+[L]
Déplacer Curseur d'Insertion au Début du conteneur	[O]
Déplacer au Curseur	[Ctrl]/[Commande]+[L]
Rendre Muet	[M]
Rendre Muet des Événements	[Maj]+[M]
Rendre Muet/Rétablir en Écoute	[Alt]/[Option]+[M]
Ouvrir Éditeur par Défaut	[Ctrl]/[Commande]+[E]
Ouvrir Éditeur de Partitions	[Ctrl]/[Commande]+[R]
Ouvrir/Fermer Éditeur	[Retour]
Coller	[Ctrl]/[Commande]+[V]
Coller à l'Origine	[Alt]/[Option]+[V]
Coller avec Décalage	[Ctrl]/[Commande]+[Maj]+[V]
Activer l'Enregistrement	[R]
Rétablir	[Ctrl]/[Commande]+[Maj]+[Z]
Répéter	[Ctrl]/[Commande]+[K]
Du Bord Droit de la Sélection jusqu'au Curseur	[D]
Tout Sélectionner	[Ctrl]/[Commande]+[A]
Désélectionner	[Ctrl]/[Commande]+[Maj]+[A]
Calage Actif/Inactif	[J]
Solo	[S]
Couper au Curseur	[Alt]/[Option]+[X]
Séparer l'Intervalle	[Maj]+[X]
Annuler	[Ctrl]/[Commande]+[Z]
Dégrouper	[Ctrl]/[Commande]+[U]
Déverrouiller	[Ctrl]/[Commande]+[Maj]+[U]
Enlever Rendre Muets les Événements	[Maj]+[U]

Catégorie Éditeurs

Option	Commande clavier
Afficher/Cacher Ligne d'Infos	[Ctrl]/[Commande]+[I]
Afficher/Cacher l'Inspecteur	[Alt]/[Option]+[I]
Afficher/Cacher Aperçu	[Alt]/[Option]+[O]

Catégorie Fichier

Option	Commande clavier
Fermer	[Ctrl]/[Commande]+[W]
Nouveau	[Ctrl]/[Commande]+[N]
Ouvrir	[Ctrl]/[Commande]+[O]
Quitter	[Ctrl]/[Commande]+[Q]
Enregistrer	[Ctrl]/[Commande]+[S]
Enregistrer Sous	[Ctrl]/[Commande]+[Maj]+[S]
Sauvegarder Nouvelle Version	[Ctrl]/[Commande]+ [Alt]/[Option]+[S]
Basculer Set de Commandes	[#], [F5]

Catégorie MIDI

Option	Commande clavier
Quantifier	[Q]

Catégorie Macro

Option	Commande clavier
Bounce Events (Prémixage événements)	[Ctrl]/[Commande]+[Maj]+[B]
Export selection on selected track(s) (Exporter sélection sur piste(s) sélectionnées)	[Ctrl]/[Commande]+[Maj]+[T]
Render VSTi	[Ctrl]/[Commande]+[Maj]+[R]
Skip range playback (Sauter intervalle de lecture)	[Ctrl]/[Commande]+[Entrée]

Catégorie Naviguer

Option	Commande clavier
Étendre/Annuler sélection dans la fenêtre Projet jusqu'en bas	[Maj]+[Flèche Bas]
Déplacer l'événement sélectionné d'une octave vers le bas dans l'Éditeur Clavier	
Étendre/Annuler sélection dans la fenêtre Projet/ l'Éditeur Clavier vers la gauche	[Maj]+[Flèche Gauche]
Étendre/Annuler sélection dans la fenêtre Projet/ l'Éditeur Clavier vers la droite	[Maj]+[Flèche Droite]
Étendre/Annuler sélection dans la fenêtre Projet jusqu'en haut	[Maj]+[Flèche Haut]
Déplacer l'événement sélectionné d'une octave vers le haut dans l'Éditeur Clavier	
Sélectionner suivant dans la fenêtre Projet (bas)	[Flèche Bas]
Déplacer l'événement sélectionné d'un demi ton vers le bas dans l'Éditeur Clavier	
Sélectionner suivant dans la fenêtre Projet/l'Éditeur Clavier (gauche)	[Flèche Gauche]
Sélectionner suivant dans la fenêtre Projet/l'Éditeur Clavier (droite)	[Flèche Droite]
Sélectionner suivant dans la fenêtre Projet (Haut)	[Flèche Haut]
Déplacer l'événement sélectionné d'un demi ton vers le haut dans l'Éditeur Clavier	

Catégorie Déplacer

Option	Commande clavier
Ajuster la Fin à Gauche	[Alt]/[Option]+[Maj]+[Flèche Gauche]
Ajuster la Fin à Droite	[Alt]/[Option]+[Maj]+[Flèche Droite]
Gauche	[Ctrl]/[Commande]+[Flèche Gauche]
Droite	[Ctrl]/[Commande]+[Flèche Droite]
Ajuster le Début à Gauche	[Alt]/[Option]+[Flèche Gauche]
Ajuster le Début à Droite	[Alt]/[Option]+[Flèche Droite]

Catégorie Projet

Option	Commande clavier
Ouvrir l'Explorateur	[Ctrl]/[Commande]+[B]
Ouvrir Marqueurs	[Ctrl]/[Commande]+[M]
Ouvrir Piste Tempo	[Ctrl]/[Commande]+[T]
Ouvrir la Bibliothèque	[Ctrl]/[Commande]+[P]
Configuration	[Maj]+[S]
Afficher/Cacher Couleurs des Pistes	[Maj]+[C]

Catégorie Outil

Option	Commande clavier
Outil Supprimer	[5]
Outil Crayon	[8]
Tube de Colle	[4]
Outil Muet	[7]
Outil Suivant	[F10]
Outil Lecture	[9]
Outil Précédent	[F9]
Sélectionner un Intervalle	[2]
Outil Sélectionner	[1]
Outil Découper	[3]
Outil Zoom	[6]

Catégorie Transport

Option	Commande clavier
AutoPunch d'Entrée	[I]
AutoPunch de Sortie	[O]
Boucler	Num [/]
Avance Rapide	[Maj]+Num [+]
Rembobinage Rapide	[Maj]+Num [-]
Avancer	Num [+]
Entrer la Position du Délimiteur Gauche	[Maj]+[L]
Entrer la Position du Curseur	[Maj]+[P]
Entrer la Position du Délimiteur Droit	[Maj]+[R]
Entrer Tempo	[Maj]+[T]
Insérer un Marqueur	[Insert]/[Aide]
Se Caler sur le Prochain Événement	[N]
Se Caler sur le Prochain Marqueur	[Maj]+[N]
Se Caler sur le Précédent Événement	[B]
Se Caler sur le Précédent Marqueur	[Maj]+[B]
Se Caler sur la Sélection	[L]
Délimiteurs à la Sélection	[P]
Jouer en Boucler la Sélection	[Maj]+[G]
Métronome Actif	[C]
Curseur en Arrière	[Ctrl]/[Commande]+Num [-]
Curseur en Avant	[Ctrl]/[Commande]+Num [+]
Palette Transport	[F2]
Jouer la Sélection	[Alt]/[Option]+[Espace]
Récupérer Marqueur de Cycle 1 à 9	[Maj]+Num [1] à Num [9]
Enregistrement	Num [*]
Enregistrement Rétrospectif	[Maj]+Num [*]

Option	Commande clavier
Retourner au Début	Num [.] ou Num [,]
Rebobiner	Num [-]
Régler Délimiteur Gauche	[Ctrl]/[Commande]+Num [1]
Régler Marqueur 1	[Ctrl]/[Commande]+[1]
Régler Marqueur 2	[Ctrl]/[Commande]+[2]
Régler Marqueur 3 à 9	[Ctrl]/[Commande]+Num [3] à [9] ou [Ctrl]/[Commande]+ [3] à [9]
Régler Délimiteur Droit	[Ctrl]/[Commande]+Num [2]
Démarrer	[Entrer]
Démarrer/Arrêter	[Espace]
Arrêter	Num [0]
Synchronisation Active	[T]
Aller au Délimiteur Gauche	Num [1]
Aller au Marqueur 1	[Maj]+[1]
Aller au Marqueur 2	[Maj]+[2]
Aller aux Marqueurs 3 à 9	Num [3] à [9] ou [Maj]+[3] à [9]
Aller au Délimiteur Droit	Num [2]

Catégorie Zoom

Option	Commande clavier
Zoom Arrière Complet	[Maj]+[F]
Zoom Avant	[H]
Zoom Avant sur les Pistes	[Alt]/[Option]+[Flèche Bas]
Zoom Arrière	[G]
Zoom Arrière sur les Pistes	[Alt]/[Option]+[Flèche Haut] ou [Ctrl]/[Commande]+[Flèche Haut]
Zoomer sur l'Événement	[Maj]+[E]
Zoomer sur la Sélection	[Alt]/[Option]+[S]
Zoom Avant sur Pistes Sélectionnées	[Z] ou [Ctrl]/[Commande]+[Flèche Bas]

Index

A

- Activer l'enregistrement 107
- Activer Projet (Bouton) 125
- Aide
 - Apple 12
 - HTML 12
- Aides-Mémoires 70
- Ajouter plusieurs pistes 241
- Ajouter Sous-Bus 150
- Ajouter une Piste 100
- All MIDI Inputs (Option) 52
- Alt/Option (Touche) 13
- Annuler 82, 168
- ASIO
 - À propos du pilote 18
 - ASIO Direct Monitoring 48
 - Configuration ASIO
 - Multimedia 46
 - Installation du pilote 20
- ASIO 2.0 48
- ASIO DirectX (Pilote)
 - Configuration 45
- Audio
 - Clip 62
 - Configuration 38
 - Configuration du matériel audio 42
 - Connexions 38
 - Conteneurs 63
 - Entrées 101
 - Événement 62
 - Fichier 62
 - Pistes 63
 - Voies 63
- Audition (Bus) 103
- Automatisation 140
- Automatisation des pistes de
 - Plug-in 186

B

- Barres de défilement 76
- Boîte à outils 69
- Boucler 112, 119
- Branchement
 - Audio 38
 - MIDI 49
- Buffers audio
 - Taille 57

C

- Cacher des options de menu 223
- Calage 216
- Carte audio
 - Équipement (Mac) 30
 - Équipement (Win) 18
 - Installation (Mac) 32
 - Installation (Win) 20
- Ciseaux (Outil) 168
- Clé de protection contre la copie
 - Mac 31
 - Windows 20
- Clic droit pour boîte à outils popup 69
- Clip (Témoin d'écrêtage) 106
- Clip audio 62
- Clip vidéo 64
- Coller 208
- Commandes clavier
 - Liste des commandes par défaut 249
- Commencer l'Enregistrement au Délimiteur gauche 183
- Console
 - Réglage des niveaux 126
 - Réglages des mètres 105
- Conteneurs audio 63
- Conteneurs MIDI 64
- Core Audio (Pilote) 30

- Couper 208
- Ctrl/Commande (Touche) 13
- Curseur des valeurs 73
- Curseurs
 - Fonctionnement 74
- Curseurs de Zoom 76

D

- Défilement 76
- Défragmentation
 - Mac 33
 - Windows 22
- Départs Effets 134
- DirectX
 - À propos du pilote 19
- Disque dur
 - Considérations 56
 - Mac 29
 - Windows 17
- Dossier
 - Audio 60
 - Edits 61
 - Freeze 61
 - Images 61
 - Network 61
 - Projet 60, 61

E

- Écoute (Piste MIDI) 182
- Écoute de contrôle (Monitoring) 48
- Éditeur Clavier
 - Création d'événements 215
 - Déplacement d'événements 216
 - Ouvrir 214
 - Sélection d'événements 216
- Éditeur d'Échantillons 206
- Édition des valeurs 70

- Effets
 - Appliquer 210
 - Départs effet (Audio) 134
 - Effet d'insertion (Audio) 138
 - Effets Send (Audio) 134
- Effets externes (Installation) 41
- Égalisation 129
- Enregistrer comme Modèle 240
- Entrées
 - Ports 46
- Entrées audio 101
- Entrées MIDI
 - Réglage 115
- EQ 129
- Équipement informatique
 - Mac 29
 - Windows 17
- Espaces de travail 245
- Événements
 - Audio 62
 - Copie 165
 - Déplacement 164
 - Effacer 167
 - MIDI 64
 - Muets 167
 - Redimensionner 169
 - Scinder 168
 - Vidéo 64
- Expert
 - Réglages 58
- Exporter mixage audio
 - Surround 158

F

- Fenêtres 79
- Fichier audio 62
- Flèche (Outil) 164
- Fonctionnement des Curseurs (Menu local) 74

Fonctionnement des Potentiomètres (Menu local) 74
Fondu d'entrée 170

G

Gomme (Outil) 167
Grille 164

H

Historique des Modifications 83
Historique des Traitements Hors Ligne 82, 211

I

Insert (Effets Audio) 138
Installation
 Mac 33
 Windows 22
Instruments VST
 Activer 175
 Affecter des pistes aux 177
 Automatiser 186
 Édition 184
 Jouer en temps réel 181
Interface MIDI
 Branchement 49
 Installation (Mac) 32
 Installation (Win) 22

L

Latence 55
Lecture
 En boucle 112, 119
LFE 156
Libérer le Pilote ASIO en Tâche de Fond 44
Librairie 147
Local On/Off 50
Loupe (Outil) 77

M

Mac OS X
 Pilotes 30
Macro 230
Mémoire nécessaire
 Mac 29
 Windows 17
Menu contextuel direct 67
Menu Fenêtre 79
Menus
 À propos 66
 Cacher des options de menu 223
 Personnaliser 223
Mètres 105
MIDI
 Branchement de l'interface 49
 Création de pistes 115
 Entrée et sortie MIDI par défaut 53
 Événements 64
 Pistes 64
 Réglage de l'entrée 115
MIDI Thru 114
MIDI Thru actif 50
Mixage sous forme de fichier audio
 Surround 158
Mixage Surround 144
Mode Musical
 Régler la boucle en 192
Modèle 240
Monitor (Piste MIDI) 182
Monitoring 48
 Réglage 108
Montrer la Palette 81
Montrer les Aides-Mémoires 70
Muet
 Console 128
 Outil 167

N

Niveau

Enregistrement 42

Entrée 42, 104

Nombre Maximum d'Annulations 82

npl (Fichier) 147

npr (Fichier) 60

O

Optimiser le disque dur

Mac 33

Windows 22

Option/Alt (Touche) 13

Ordre de Lecture

Ajouter une piste 197

Créer des Conteneurs 198

Créer une liste 201

Outils 68

P

Palette Périphériques 81

Palette Transport

Personnaliser 233

Présentation 87

Panoramique

Réglage dans la console 127

Panoramique Surround 152

Pilote

ASIO 18

DirectX 19

Windows Multimedia 19

Pilotes Mac OS X 30

Piste

Audio 63

MIDI 64, 115

Vidéo 64

Plug-ins

Appliquer 210

Effets Insert (Audio) 138

Effets Send (Audio) 134

Port Périphérique 149

Ports

D'entrée 46

De sortie 46

Ports MIDI

Configuration 52

Potentiomètres

Fonctionnement 74

Préférences

Faire des réglages 223

Préréglages 226

Préréglages 226

Préréglages Zoom 244

Projet

À propos du format 60

Création d'un nouveau 99

Q

Quantification 217

R

Raccourcis Clavier

Conventions 13

Définition 228

Macro 230

Sets additionnels 232

RAM

Mac 29

Windows 17

Réglages globaux des Mètres
(Sous-menu) 105

Règle

Zoomer 78

Répéter 165

Résolution 164

Rétablir 82, 168

S

Sélection

Objets 75

Sélectionner tout 165

Sélectionner un Intervalle
(Outil) 207

Solo

Console 128

Pistes 179

Sorties

Ports 46

Souris

À deux boutons (Mac) 30

Recommandations 30

Souris à molette

Défilement 76

Édition des valeurs 71

Sous-Bus 150

Sous-menu Zoom 77

Surround

Configuration 40

Mixage 144

Panoramique 152

T

Touches mortes 13

Traitement

Fonctions 209

V

Valeurs

Édition 70

Valeurs de position 70

Vélocité 219

Vidéo

Clip 64

Configuration 54

Événements 64

Piste 64

Voies audio 63

VST Audiobay 43

VST Connexions 101

VST ports d'entrée 46

VST ports de sortie 46

W

Windows Multimedia

À propos du pilote 19

Z

Zoom

À propos 76

Préréglages 244

Zoomer pendant le positionnement
dans l'échelle temporelle 78